



Raport o Gminie Miłosław w kadencji 2010-2014

URZĄD GMINY MIŁOSŁAW

Spis treści

WYBORY I DZIAŁALNOŚĆ ORGANÓW GMINY	7
<i>Skład Rady Miejskiej i stałych komisji Rady</i>	7
<i>Rada Miejska</i>	7
<i>Stale komisje Rady</i>	8
<i>Wybór Burmistrza Gminy Miłosław</i>	9
<i>Organizacja i przebieg aktów powszechnego głosowania</i>	10
<i>Działalność Rady Miejskiej i stałych komisji Rady</i>	12
<i>Rada Miejska</i>	12
<i>Stale komisje Rady</i>	16
<i>Komisje i zespoły doraźne (zadaniowe)</i>	20
<i>Organy jednostek pomocniczych</i>	20
<i>Urząd Gminy Miłosław</i>	23
<i>Struktura organizacyjna</i>	23
<i>Zatrudnienie</i>	25
<i>Inne jednostki organizacyjne Gminy i instytucje kultury</i>	26
GOSPODARKA FINANSOWA I REALIZACJA ZADAŃ GOSPODARCZYCH	27
<i>Podatki i opłaty</i>	27
<i>Podatek rolny</i>	27
<i>Podatek leśny</i>	28
<i>Podatki i opłaty lokalne</i>	28
<i>Oplata prolongacyjna</i>	38
<i>Oplaty za usługi komunalne i korzystanie z mienia komunalnego</i>	39
<i>Zestawienie dochodów i wydatków budżetowych</i>	44
<i>Dochody według klasyfikacji budżetowej</i>	44
<i>Wydatki według działów klasyfikacji budżetowej</i>	45
<i>Stan zadłużenia Gminy Miłosław</i>	47
<i>Aplikowanie o środki finansowe ze źródeł krajowych i zagranicznych</i>	48
<i>Środki pozyskane z zewnątrz na realizację zadań gminy</i>	48
<i>Wykaz projektów składanych przez gminę załatwionych odmownie</i>	52
<i>Zestawienie wniosków, dla których brak rozstrzygnięć</i>	53
<i>Realizacja zamówień publicznych</i>	54
ZAGOSPODAROWANIE PRZESTRZENNE ORAZ GOSPODARKA KOMUNALNA I MIESZKANIOWA	55
<i>Zagospodarowanie przestrzenne</i>	55
<i>Drogi</i>	56
<i>Gospodarka mieniem komunalnym</i>	56
<i>Stan mienia</i>	56
<i>Sprzedaż mienia</i>	57
<i>Nabycie gruntów</i>	58
<i>Dzierżawy gruntów</i>	58
<i>Użytkowanie wieczyste</i>	58
<i>Mieszkaniowy zasób gminy</i>	58

<i>Gospodarowanie odpadami komunalnymi</i>	<i>58</i>
<i>Działalność Zakładu Gospodarki Komunalnej w Miłosławiu</i>	<i>59</i>
ROLNICTWO, LEŚNICTWO I OCHRONA ŚRODOWISKA.....	61
<i>Gospodarka leśna i ochrona przyrody</i>	<i>61</i>
OŚWIATA.....	61
<i>Zatrudnienie w placówkach oświatowych</i>	<i>62</i>
<i>Uczniowie</i>	<i>63</i>
<i>Pomoc materialna dla uczniów</i>	<i>64</i>
<i>Stypendia szkolne</i>	<i>64</i>
<i>Zasiłki szkolne</i>	<i>64</i>
<i>Dowożenie uczniów</i>	<i>64</i>
<i>Dofinansowanie kosztów kształcenia młodocianych pracowników</i>	<i>65</i>
KULTURA, SPORT, TURYSTYKA I WYPOCZYNEK.....	65
<i>Działalność gminnych instytucji kultury.....</i>	<i>65</i>
<i>Miłosławskie Centrum Kultury</i>	<i>65</i>
<i>Biblioteka Publiczna</i>	<i>67</i>
<i>Świetlica Wiejska w Czeszewie</i>	<i>67</i>
<i>Świetlica Wiejska w Orzechowie.....</i>	<i>68</i>
<i>Świetlica Wiejska w Palczynie</i>	<i>68</i>
<i>Inwestycje w Miłosławskim Centrum Kultury</i>	<i>69</i>
<i>Ochrona dóbr kultury.....</i>	<i>70</i>
<i>Działania promocyjne</i>	<i>70</i>
URZĄD STANU CYWILNEGO, SPRAWY OBYWATELSKIE I WOJSKOWE.....	71
<i>Rejestracja aktów w Urzędzie Stanu Cywilnego</i>	<i>71</i>
<i>Zmiany imion i nazwisk</i>	<i>72</i>
<i>Odnaczenia, medale, tytuły honorowe</i>	<i>72</i>
<i>Ewidencja ludności i dowody osobiste</i>	<i>75</i>
<i>Działalność gospodarcza</i>	<i>76</i>
<i>Zezwolenia na sprzedaż napojów alkoholowych</i>	<i>76</i>
<i>Sprawy wojskowe i nadzwyczajne zagrożenia</i>	<i>77</i>
<i>Realizacja zadań z zakresu powszechnego obowiązku obrony</i>	<i>77</i>
<i>Informacja o przebiegu działań w związku z zagrożeniem powodziowym</i>	<i>78</i>
BEZPIECZEŃSTWO I PORZĄDEK PUBLICZNY	78
<i>Współdziałanie z organami wymiaru sprawiedliwości.....</i>	<i>78</i>
<i>Działalność Straży Miejskiej</i>	<i>79</i>
POMOC SPOŁECZNA I INNE FORMY WSPIERANIA POTRZEBUJĄCYCH	81
<i>Działalność Ośrodka Pomocy Społecznej w Miłosławiu.....</i>	<i>81</i>
<i>Działalność Warsztatu Terapii Zajęciowej w Czeszewie.....</i>	<i>89</i>

<i>Finansowanie i organizacja działalności WTZ.....</i>	<i>89</i>
<i>Realizacja zadań rehabilitacji społecznej i zawodowej</i>	<i>91</i>
<i>Działalność Gminnej Komisji Profilaktyki i Rozwiązywania Problemów Alkoholowych</i>	<i>92</i>
WSPÓLDZIAŁANIE Z INNYMI PODMIOTAMI.....	94
<i>Współpraca z organizacjami pozarządowymi.....</i>	<i>94</i>
<i>Kontakty zagraniczne.....</i>	<i>96</i>

WYBORY I DZIAŁALNOŚĆ ORGANÓW GMINY

Skład Rady Miejskiej i stałych komisji Rady

Rada Miejska

W skład Rady Miejskiej w Miłosławiu wchodzi 15 radnych. W wyniku wyborów przeprowadzonych 21 listopada 2010 r. na radnych Gminy Miłosław w poszczególnych okręgach wyborczych zostali wybrani:

Nr okręgu	Granice okręgu wyborczego	Imię (imiona) i nazwisko wybranego radnego	Komitet Wyborczy
1.	Miłosław	Romuald Marian BARSZCZ	Komitet Wyborczy Sojusz Lewicy Demokratycznej
		Hubert Krystian KUBIAK	Komitet Wyborczy Wyborców „Porozumienie dla Gminy”
		Zbigniew Józef MAZURKIEWICZ	Komitet Wyborczy Wyborców „Porozumienie dla Gminy”
		Hanna Maria SPYCHAŁA	Komitet Wyborczy Sojusz Lewicy Demokratycznej
		Alicja Maria ZABISZAK	Komitet Wyborczy Polskie Stronnictwo Ludowe
2.	Bagatelka, Bugaj, Franulka Leśnictwa : Brzezka, Mościska	Hubert GRUSZCZYŃSKI	Komitet Wyborczy Sojusz Lewicy Demokratycznej
3.	Białe Piątkowo, Kębłowo, Lipie, Pałczyn, Rudki, Leśnictwo Stoki	Antoni MAŁECKI	Komitet Wyborczy Wyborców „Porozumienie dla Gminy”
		Roman Władysław ŚWITEK	Komitet Wyborczy Wyborców „Porozumienie dla Gminy”
4.	Chlebowo, Kozubiec, Mikuszewo, Nowa Wieś Podgórna, Leśnictwo Spławik	Jan Wojciech CICHARSKI	Komitet Wyborczy Wyborców „Porozumienie dla Gminy”
5.	Orzechowo	Krystyna Leokadia DOBROCZYŃSKA	Komitet Wyborczy Wyborców „Porozumienie dla Gminy”
		Marian STACHOWIAK	Komitet Wyborczy Sojusz Lewicy Demokratycznej
		Andrzej Jacek WNUK	Komitet Wyborczy Polskie Stronnictwo Ludowe
6.	Czeszewo, Czeszewo-Budy, Szczodrzejewo Leśnictwa : Sarnice, Warta	Andrzej Stanisław KASPRZAK	Komitet Wyborczy Wyborców „Porozumienie dla Gminy”
7.	Biechowo, Biechówko, Chrustowo, Gorzyce, Książno, Skotniki	Justyna GORZELANA	Komitet Wyborczy Wyborców „Porozumienie dla Gminy”
		Jarosław SOBCZAK	Komitet Wyborczy Polskie Stronnictwo Ludowe

Podczas I sesji Rady Miejskiej, która odbyła się 1 grudnia 2010 r., Rada na swego Przewodniczącego wybrała pana Jarosława Sobczaka, natomiast funkcję Wiceprzewodniczącego Rady powierzono panu Romanowi Świtkowi.

Stale komisje Rady

Zgodnie z wewnętrzną organizacją Rada Miejska w Miłosławiu powołuje ze swego grona następujące stałe komisje:

- 1) Komisja Rewizyjna;
- 2) Komisja Finansowo - Budżetowa;
- 3) Komisja Oświaty i Spraw Socjalnych;
- 4) Komisja Rolnictwa i Ochrony Środowiska.

Komisja Rewizyjna pełni przede wszystkim funkcję kontrolną. Jej ustawową kompetencją jest opiniowanie wykonania budżetu Gminy i występowanie do Rady z wnioskiem o udzielenie lub nieudzielenie Burmistrzowi absolutorium z tego tytułu. Wniosek Komisji w powyższej sprawie podlega zaopiniowaniu przez Regionalną Izbę Obrachunkową. Komisja Rewizyjna przeprowadza kontrole zlecone jej przez Radę, przy czym uprawnienie to nie narusza uprawnień kontrolnych innych komisji. Komisja Rewizyjna kontroluje działalność Burmistrza, gminnych jednostek organizacyjnych i jednostek pomocniczych Gminy pod względem legalności, gospodarności, rzetelności, celowości i zgodności dokumentacji ze stanem faktycznym. Komisja bada w szczególności gospodarkę finansową kontrolowanych podmiotów.

Przedmiotem działania Komisji Finansowo - Budżetowej stanowią sprawy z zakresu:

- 1) budżetu gminy (za wyjątkiem opinii dotyczących wykonania budżetu), podatków i opłat lokalnych,
- 2) programów gospodarczych,
- 3) zarządu majątkiem gminy,
- 4) utrzymania gminnych obiektów i urządzeń użyteczności publicznej oraz obiektów administracyjnych,
- 5) targowisk.

Komisja Oświaty i Spraw Socjalnych została powołana do działania w zakresie:

- 1) ochrony zdrowia,
- 2) pomocy społecznej,
- 3) edukacji publicznej,
- 4) kultury, w tym bibliotek i innych placówek upowszechniania kultury,
- 5) kultury fizycznej i turystyki, w tym terenów rekreacyjnych i urządzeń sportowych,
- 6) polityki prorodzinnej,
- 7) wspierania i upowszechniania idei samorządowej,
- 8) promocji gminy.

W sferze działania Komisji Rolnictwa i Ochrony Środowiska leżą sprawy z zakresu:

- 1) rolnictwa,
- 2) ładu przestrzennego, gospodarki nieruchomościami, ochrony środowiska i przyrody oraz gospodarki wodnej,
- 3) gminnych dróg, ulic, mostów, placów oraz organizacji ruchu drogowego,
- 4) wodociągów i zaopatrzenia w wodę, kanalizacji, usuwania i oczyszczania ścieków komunalnych, utrzymania czystości i porządku oraz urządzeń sanitarnych, wysypisk i unieszkodliwiania odpadów komunalnych, zaopatrzenia w energię elektryczną i ciepłą oraz gaz,
- 5) zieleni gminnej i zadrzewień,
- 6) cmentarzy gminnych,
- 7) porządku publicznego i bezpieczeństwa obywateli oraz ochrony przeciwpożarowej i przeciwpowodziowej, w tym wyposażenia i utrzymania gminnego magazynu przeciwpowodziowego.

Na II sesji Rady w dniu 6 grudnia 2010 r. powołane zostały komisje stałe oraz wybrano Przewodniczącego Komisji Rewizyjnej. Przewodniczącymi pozostałych komisji, a także zastępców przewodniczących wybrali członkowie poszczególnych komisji. W efekcie

powyższych procedur ukształtował się następujący skład osobowy komisji, który nie uległ zmianie w toku kadencji:

Nazwa komisji	Skład komisji	Funkcja w komisji
Komisja Rewizyjna	1. Zbigniew Mazurkiewicz 2. Andrzej Kasprzak 3. Jan Cicharski 4. Hubert Gruszczyński 5. Andrzej Wnuk 6. Alicja Zabiszak	Przewodniczący Zastępca Przewodniczącego Członek Członek Członek Członek
Komisja Finansowo-Budżetowa	1. Andrzej Kasprzak 2. Hubert Kubiak 3. Romuald Barszcz 4. Hubert Gruszczyński 5. Antoni Małecki 6. Zbigniew Mazurkiewicz 7. Jarosław Sobczak 8. Marian Stachowiak 9. Roman Świtek	Przewodniczący Zastępca Przewodniczącego Członek Członek Członek Członek Członek Członek Członek
Komisja Oświaty i Spraw Socjalnych	1. Jan Cicharski 2. Alicja Zabiszak 3. Romuald Barszcz 4. Krystyna Dobroczyńska 5. Justyna Gorzelana 6. Hubert Kubiak 7. Hanna Spychała 8. Andrzej Wnuk	Przewodniczący Zastępca Przewodniczącego Członek Członek Członek Członek Członek Członek
Komisja Rolnictwa i Ochrony Środowiska	1. Krystyna Dobroczyńska 2. Justyna Gorzelana 3. Antoni Małecki 4. Hanna Spychała 5. Marian Stachowiak 6. Roman Świtek	Przewodnicząca Zastępca Przewodniczącej Członek Członek Członek Członek

Wybór Burmistrza Gminy Miłosław

21 listopada 2010 r. wraz z wyborami do Rady Miejskiej zostały przeprowadzone bezpośrednie wybory Burmistrza Gminy Miłosław, w których został zarejestrowany tylko jeden kandydat - Zbigniew Jerzy Skikiewicz, zgłoszony przez KWW „Porozumienie dla Gminy”. Za wyborem kandydata głosowało ponad 81 % wyborców, w następstwie czego Zbigniew Skikiewicz został wybrany Burmistrem na kolejną kadencję. Obowiązki objął 6 grudnia 2010 r., składając wobec Rady Miejskiej ślubowanie. Tego samego dnia Burmistrz wydał zarządzenie w sprawie powołania Zastępcy Burmistrza. Podobnie jak w poprzedniej kadencji został nim Błażej Pera.

Organizacja i przebieg aktów powszechnego głosowania

W toku kadencji 2010-2014 – poza wyborami organów samorządu terytorialnego¹ przeprowadzonymi 21 listopada 2010 r. - miały miejsce następujące akty powszechnego głosowania:

- wybory do Sejmu Rzeczypospolitej Polskiej i do Senatu Rzeczypospolitej Polskiej 9 października 2011 r.
- wybory posłów do Parlamentu Europejskiego 25 maja 2014 r.

Frekwencja we wszystkich obwodach głosowania na terenie gminy Miłosław podczas wymienionych wyborów wynosiła:

Rodzaj wyborów	Frekwencja [w %]
Wybory samorządowe	44,6
Wybory do Sejmu RP i do Senatu RP	42,5
Wybory do Parlamentu Europejskiego	17,9

Gmina Miłosław podzielona jest na 7 obwodów głosowania, w których siedzibami obwodowych komisji wyborczych są następujące lokale wyborcze:

Nr obwodu	Siedziba obwodowej komisji wyborczej
1	Miłosławskie Centrum Kultury Miłosław, ul. Różowa 6
2	Szkoła Podstawowa Bugaj 7
3	Międzynarodowy Dom Spotkań Młodzieży Mikuszewo 23
4	Zespół Szkół Orzechowo, ul. Szkolna 18
5	Świetlica Wiejska Czeszewo, ul. Słoneczna 25
6	Świetlica Wiejska Biechowo 1
7	Urząd Gminy Miłosław, ul. Wrzesińska 19

Przez pierwszą połowę kadencji obowiązywał podział na obwody głosowania o granicach przedstawionych w poniższej tabeli.

Nr obwodu	Granice obwodu
1	Miasto Miłosław ulice: 11 Listopada, Dolna, Dzieci Miłosławskich, Kosynierów, Kościelna, Kręta, Legionów, Mostowa, Niepodległości, Niepodległości - Ogródki Działkowe, Nowa, Ogrodowa, Plac Wiosny Ludów, Podgórna, Powstańców Wielkopolskich, Poznańska, Różowa, Rybacka, Sienkiewicza, Skoraczewskiego, Słowackiego, Strajków Szkolnych, Wiewiórowskiego, Wojska Polskiego, Wyczółkowskiego, Zamkowa, Żołnierzy Września

¹ W ramach powszechnych wyborów organów samorządu terytorialnego odbywają się wybory do rad gmin, rad powiatów i sejmików województw oraz bezpośrednie wybory wójtów, burmistrzów i prezydentów miast.

Nr obwodu	Granice obwodu
2	Wsie: Bagatelka, Białe Piątkowo, Bugaj, Franulka, Kębłowo, Lipie, Pałczyn, Rudki Leśnictwa: Brzezka, Mościska, Stoki
3	Wsie: Chlebowo, Kozubiec, Mikuszewo, Nowa Wieś Podgórna Leśnictwo Sławik
4	Wieś Orzechowo
5	Wsie: Czeszewo, Czeszewo-Budy, Szczodrzewo Leśnictwa: Sarnice, Warta
6	Wsie: Biechowo, Biechówko, Chrustowo, Gorzyce, Książno, Skotniki
7	Miasto Miłosław ulice: Dąbrowskiego, Dworcowa, Dworzec, Harcerska, Łakowa, Mielżyńskiego, Mierosławskiego, Osiedle Władysława Łokietka, Pałczyńska, Wrzesińska

W nowym podziale na obwody głosowania dokonany w 2012 r. sołectwo Kozubiec przyłączone zostało do obwodu z siedzibą obwodowej komisji wyborczej w Bugaju (dotychczas należało do obwodu z siedzibą okw w Mikuszewie), natomiast w Miłosławiu ulice Kręta i Rybacka zostały przyłączone do obwodu, w którym siedzibę komisji obwodowej stanowi Urząd Gminy (dotychczas mieszkańcy tych ulic głosowali w lokalu wyborczym mieszczącym się w Miłosławskim Centrum Kultury).

Granice okręgów wyborczych dla wyboru Rady Miejskiej w Miłosławiu, jakie obowiązywały podczas wyborów do Rady kadencji 2010-2014, zostały przedstawione w części dotyczącej składu tej Rady. W 2012 r. został uchwalony podział na jednomandatowe okręgi wyborcze, który będzie miał zastosowanie do wyborów Rady następnej kadencji. Nowy podział określa granice okręgów w następujący sposób:

Nr okręgu	Granice okręgu
1.	Część miasta Miłosław obejmująca ulice: Działkowa, Mostowa, Nowa, Ogrodowa, Różowa, Skoraczewskiego, Słowackiego
2.	Część miasta Miłosław obejmująca ulice: Dolna, Kościelna, Plac Wiosny Ludów, Podgórna, Poznańska, Sienkiewicza, Wiewiórowskiego, Zamkowa
3.	Część miasta Miłosław obejmująca ulice: 11 Listopada, Chełmońskiego, Dzieci Miłosławskich, Kossaka, Kosynierów, Legionów, Malczewskiego, Matejki, Niepodległości, Niepodległości-Ogródki Działkowe, Powstańców Wielkopolskich, Strajków Szkolnych, Wojska Polskiego, Wyczółkowskiego, Wypiańskiego, Żołnierzy Września
4.	Część miasta Miłosław obejmująca ulice: Dąbrowskiego, Dworcowa, Dworzec, Harcerska, Łakowa, Mielżyńskiego, Mierosławskiego
5.	Część miasta Miłosław obejmująca ulice: Kręta, Osiedle Władysława Łokietka, Pałczyńska, Rybacka, Wrzesińska
6.	Sołectwo Bugaj (w tym miejscowości: Bagatelka, Bugaj, Franulka, Brzezka, Mościska)
7.	Sołectwa: Kębłowo, Lipie, Pałczyn
8.	Sołectwa: Białe Piątkowo (w tym miejscowości: Białe Piątkowo, Stoki), Kozubiec, Rudki
9.	Sołectwa: Książno, Skotniki (w tym miejscowości: Biechówko, Skotniki)
10.	Sołectwa: Biechowo, Gorzyce (w tym miejscowości: Chrustowo, Gorzyce)

Nr okręgu	Granice okręgu
11.	Sołectwa: Chlebowo, Mikuszewo (w tym miejscowości: Mikuszewo, Splawik), Nowa Wieś Podgórna
12.	Sołectwo Czeszewo (w tym miejscowości: Czeszewo, Czeszewo-Budy, Szczodrzejewo, Sarnice, Warta)
13.	Część sołectwa Orzechowo obejmująca ulice: Dębińska, Klubowa, Krótka, Leśna, Miłosławska, Polna, Poprzeczna, Portowa, Rieczna, Słoneczna, Starowiejska, Szkolna, Topolowa
14.	Część sołectwa Orzechowo obejmująca ulice: Akacyjowa, Dworcowa, Jesionowa, Kolejowa, Lipowa, Średzka, Świerkowa
15.	Część sołectwa Orzechowo obejmująca ulice: Brzozowa, Bukowa, Cisowa, Cyprysowa, Głogowa, Grabowa, Jabłoniowa, Jałowcowa, Jaśminowa, Jodłowa, Kalinowa, Kasztanowa, Klonowa, Leszczynowa, Modrzewiowa, Sosnowa, Wiązowa, Wierzbowa

W opisach granic okręgów zostały uwzględnione zarówno ulice już zasiedlone, jak również ulice nowo projektowane, którym w drodze uchwał Rady nadano nazwy.

Działalność Rady Miejskiej i stałych komisji Rady

Rada Miejska

Rada Miejska kadencji 2010-2014 odbyła 46 sesji, podczas których podjęła 274 uchwały. Frekwencja radnych na sesjach wynosiła średnio 95,21 %. Frekwencję poszczególnych radnych na sesjach Rady przedstawia tabela:

Lp.	Imię i nazwisko	Ilość nieobecności	Frekwencja [w %]
1.	Romuald Barszcz	4	91,30
2.	Jan Cicharski	0	100,00
3.	Krystyna Dobroczyńska	1	97,82
4.	Justyna Gorzelana	5	89,13
5.	Hubert Gruszczyński	2	95,65
6.	Andrzej Kasprzak	1	97,83
7.	Hubert Kubiak	0	100,00
8.	Antoni Małecki	1	97,83
9.	Zbigniew Mazurkiewicz	4	91,30
10.	Jarosław Sobczak	0	100,00
11.	Hanna Spychała	3	93,48
12.	Marian Stachowiak	0	100,00
13.	Roman Świtek	3	93,48
14.	Andrzej Wnuk	6	86,96
15.	Alicja Zabiszak	3	93,48

Na jednej z pierwszych sesji w dniu 30 grudnia 2010 r. Rada ustaliła wynagrodzenie wybranego na nową kadencję Burmistrza Gminy Miłosław, określając wysokość płacy zasadniczej i dodatku funkcyjnego oraz przyjmując wysokość dodatku motywacyjnego na poziomie 25 % wynagrodzenia zasadniczego i dodatku funkcyjnego. Podczas tej samej sesji Rada na nowo uregulowała sprawy diet przysługujących radnym i sołtysom oraz zwrotu kosztów podróży służbowych. Diety radnych są zróżnicowane zależnie od funkcji pełnionych przez radnych i wyrażone są w postaci wskaźnika procentowego odniesionego do maksymalnej wysokości diety przysługującej radnemu w gminie poniżej 15 tys.

mieszkańców. Rada pozostawiła bez zmian wysokość diety przysługującej Przewodniczącemu Rady (99 %), natomiast zwiększyła o dziesięć punktów procentowych dotychczas obowiązującą w gminie Miłosław wysokość pozostałych stawek diet: dla Wiceprzewodniczącego Rady - do 49 %, dla przewodniczących komisji stałych - do 39 %, dla radnych będących członkami dwóch komisji stałych – do 34 %, dla radnych będących członkami jednej komisji stałej - do 29 %, a dla pozostałych radnych – do 24 %. Wysokość ryczałtu dla sołtysów ustalono na poziomie 23 % maksymalnej wysokości diety, o której mowa powyżej (wzrost także o 10 punktów procentowych w stosunku do poprzedniej stawki). Zgodnie z uchwałą Rady dieta zostaje obniżona o 20 % w przypadku nieobecności sołtysa na sesji lub naradzie zwołanej przez Burmistrza, a potrącenia wobec radnych wynoszą: 20 % w przypadku nieobecności na sesji oraz 10 % w przypadku nieobecności na posiedzeniu komisji.

W 2011 r. przedstawiciele niektórych sołectw Gminy Miłosław zgłosili postulaty o dokonanie w statutach sołectw zmian w zakresie liczebności rad sołeckich. W związku z powyższym 29 grudnia 2011 r. Rada podjęła uchwałę w sprawie przeprowadzenia konsultacji w tym przedmiocie w sołectwach: Biechowo, Bugaj, Chlebowo, Kozubiec, Lipie, Nowa Wieś Podgórna i Orzechowo. Po przeprowadzeniu konsultacji na zebraniach mieszkańców Rada Miejska 17 maja 2012 r. podjęła uchwały zmieniające statuty wymienionych sołectw (z wyjątkiem Kozubca), zwiększając liczbę członków rad sołeckich do liczby uprzednio pozytywnie zaopiniowanej przez mieszkańców poszczególnych sołectw uczestniczących w konsultacjach, mianowicie: w Lipiu - do 5 osób, w Bugaju, Chlebowie i Nowej Wsi Podgórnjej - do 6 osób, w Orzechowie - do 7 osób, a w Biechowie - do 9 osób. W następstwie powyższych zmian zostały przeprowadzone wybory uzupełniające do rad sołeckich.

Za zgodą Rady sołectwa miały do dyspozycji środki z funduszu sołeckiego. W 2013 i 2014 r. Rada nie wyraziła zgody na zabezpieczenie w przyszłorocznym budżecie środków na ten cel, biorąc pod uwagę opinie sołtysów w tej sprawie.

W trakcie trwania kadencji Rada zreformowała funkcjonowanie instytucji kultury. W czerwcu 2011 r. podjęła uchwały w sprawie podania do publicznej wiadomości informacji o zamiarze i przyczynach likwidacji instytucji kultury dotyczące świetlic wiejskich w Czeszewie, Orzechowie i Pałczynie. Zamiar likwidacji świetlic uzasadniono koniecznością zapewnienia realizacji zadań Gminy Miłosław w zakresie upowszechniania kultury przy zachowaniu zasady efektywnego wydatkowania środków publicznych. Po zlikwidowaniu świetlic (z dniem 31 marca 2012 r.) ich zadania przejęło Miłosławskie Centrum Kultury w Miłosławiu.

W efekcie reformy prawa wyborczego ujednolicającej przepisy kilku ordynacji z dniem 1 sierpnia 2011 r. wszedł w życie Kodeks wyborczy, który wprowadził w wyborach do rad gmin niebędących miastami na prawach powiatu okręgi jednomandatowe. Ustawodawca zobowiązał rady gmin do dokonania nowych podziałów na okręgi wyborcze i obwody głosowania. W 2012 r. podjęte zostały uchwały w sprawie podziału gminy Miłosław na okręgi wyborcze oraz ustalenia ich granic, numerów i liczby radnych wybieranych w każdym okręgu dla wyboru Rady Miejskiej w Miłosławiu oraz w sprawie podziału gminy Miłosław na stałe obwody głosowania.

15 maja 2014 r., aktualizując zasady nadawania tytułu „Honorowy Obywatel Gminy Miłosław”, Rada zdecydowała o ustanowieniu drugiego tytułu honorowego - „Zasłużony dla Gminy Miłosław”. W dniach 14 lipca oraz 30 września 2014 r. po rozpatrzeniu złożonych wniosków Rada podjęła uchwały w sprawie nadania dwóm osobom tytułu „Honorowy Obywatel Gminy Miłosław”, a trzynastu mieszkańcom i trzem instytucjom - tytułu „Zasłużony dla Gminy Miłosław”.

W związku z upływem kadencji ławników działających przy sądach powszechnych Rada Miejska była zobowiązana dokonać najpóźniej w październiku 2011 r. wyboru ławników na nową kadencję. Zgodnie z Prawem o ustroju sądów powszechnych przed

przystąpieniem do wyborów Rada powołała zespół, który przedstawił na sesji Rady swoją opinię o zgłoszonych kandydatach, a dnia 29 września 2011 r. w tajnym głosowaniu Rada dokonała wyboru ławników: ławnika do Sądu Rejonowego we Wrześni oraz ławnika do orzekania w sprawach z zakresu prawa pracy w Sądzie Rejonowym w Środzie Wielkopolskiej. W dniu 25 listopada 2011 r. Prezes Sądu Okręgowego w Poznaniu zwrócił się do Rady Miejskiej w Miłosławiu z prośbą o przeprowadzenie wyborów uzupełniających ławników do Sądu Rejonowego we Wrześni przez dokonanie wyboru jednego ławnika, argumentując, że sytuacja jaka zaistniała po wyborach ławników w zakresie planu ilościowego ławników uniemożliwia prawidłową pracę Sądu Rejonowego we Wrześni. Wybory uzupełniające Rada przeprowadziła 27 stycznia 2012 r., realizując wniosek Prezesa Sądu Okręgowego.

W kadencji 2010-2014 gmina Miłosław udzieliła pomocy finansowej Województwu Wielkopolskiemu w wysokości 10.000,00 zł, z przeznaczeniem na wspólne finansowanie budowy instalacji sygnalizacji świetlnej z detekcją radarową w miejscowości Bugaj w ciągu drogi wojewódzkiej. Rada podejmowała także uchwały w sprawie zaciągnięcia kredytu długoterminowego na wyprzedzające finansowanie działań finansowanych ze środków pochodzących z budżetu Unii Europejskiej, zaciągnięcia kredytu długoterminowego na sfinansowanie deficytu, zaciągnięcia pożyczki i kredytu długoterminowego na wyprzedzające finansowanie wydatków związanych z realizacją zadań z Programu „PROW 2007 – 2013”, zaciągnięcia kredytu długoterminowego na spłatę wcześniej zaciągniętych zobowiązań. Ponadto Rada zdecydowała o przeznaczeniu środków pochodzących z umorzenia pożyczek na przedsięwzięcie z zakresu ochrony środowiska. W ramach działań w sferze finansów Rada określiła również zakres i formę informacji o przebiegu wykonania budżetu Gminy Miłosław, informacji o kształtowaniu się wieloletniej prognozy finansowej Gminy Miłosław, w tym o przebiegu realizacji przedsięwzięć, oraz informacji o przebiegu wykonania planu finansowego samorządowych instytucji kultury za I półrocze roku budżetowego, a także tryb prac nad projektem uchwały budżetowej.

Na gminie ciąży wiele zadań związanych z ochroną środowiska. Wyzwaniem dla Rady kadencji 2010-2014 było wdrożenie nowych przepisów w zakresie gospodarki odpadami. Zgodnie z nowelizacją ustawy o utrzymaniu czystości i porządku w gminach z dniem 1 lipca 2013 r. gminy przejęły odpowiedzialność za gospodarowanie odpadami komunalnymi. W celu realizacji tego zadania Rada Miejska w Miłosławiu podjęła szereg uchwał, w drodze których dokonała wyboru metody ustalenia opłaty za gospodarowanie odpadami komunalnymi, ustaliła wysokość tej opłaty od właścicieli nieruchomości, na których zamieszkują mieszkańcy, ustaliła termin, częstotliwość i tryb uiszczania opłaty, określiła wzór oraz termin i miejsce składania przez właścicieli nieruchomości deklaracji o wysokości opłaty, a także określiła szczegółowy sposób i zakres świadczenia usług w zakresie odbierania odpadów komunalnych od właścicieli nieruchomości i zagospodarowania tych odpadów w zamian za uiszczoną przez właściciela nieruchomości opłatę oraz przyjęła nowy regulamin utrzymania czystości i porządku na terenie Gminy Miłosław. Ponadto Rada określiła wymagania, jakie powinien spełniać przedsiębiorca ubiegający się o uzyskanie zezwolenia na prowadzenie działalności w zakresie opróżniania zbiorników bezodpływowych i transportu nieczystości ciekłych.

W związku z planowaną wspólnie z Powiatem Wrzesińskim realizacją zadania w zakresie usuwania i unieszkodliwiania wyrobów zawierających azbest na terenie Powiatu Wrzesińskiego, Rada Miejska postanowiła o zawarciu umowy o współpracy w tym zakresie z Powiatem.

Rada pozytywnie zaopiniowała projekt uchwały Sejmiku Województwa Wielkopolskiego w sprawie utworzenia Żerkowsko – Czeszewskiego Parku Krajobrazowego.

W dziedzinie gospodarki przestrzennej Rada na początku kadencji dokonała zmiany 2 uchwał z dnia 29 czerwca 2010 r.: w sprawie przystąpienia do sporządzenia zmiany Studium uwarunkowań i kierunków zagospodarowania przestrzennego gminy Miłosław oraz

w sprawie przystąpienia do sporządzenia miejscowego planu zagospodarowania przestrzennego ośrodka produkcyjnego gazu, strefy przyodwiertowej oraz gazociągu wraz z infrastrukturą towarzysząca relacji: złoża gazu Miłosław E – Winna Góra – KGZ Radlin II, odcinek na terenie gminy Miłosław obręb Bugaj. Zmiana podyktowana była korektą przebiegu gazociągu w celu uniknięcia ingerencji w obszary leśne o najwyższej wartości. Wspomniany miejscowy plan został uchwalony 25 sierpnia 2011 r. Wcześniej, 29 czerwca 2011 r. Rada podjęła uchwałę w sprawie miejscowego planu zagospodarowania przestrzennego terenów zabudowy techniczno-produkcyjnej, zabudowy usługowej oraz zabudowy mieszkaniowej jednorodzinnej w Orzechowie, rejon ulic Topolowej i Miłosławskiej.

W 2013 r. Rada zdecydowała o przystąpieniu do sporządzenia zmiany Studium uwarunkowań i kierunków zagospodarowania przestrzennego Gminy Miłosław. Planowana zmiana Studium dotyczy zmiany przeznaczenia części gruntów w obrębach geodezyjnych: Miłosław, Kębłowo, Książno, Pałczyn, Biechowo, Lipie, Bugaj, Pałczyn, Szczodrzejewo, Orzechowo, Chlebowo, Nowa Wieś Podgórna, Kozubiec, Mikuszewo. Na przestrzeni lat 2012 i 2013 do Urzędu Gminy Miłosław wpłynęły wnioski mieszkańców zawierające propozycje zagospodarowania działek stanowiących ich własność. Dominują wnioski postulujące zmiany Studium umożliwiające realizowanie zabudowy mieszkaniowej, usługowej lub usługowo-produkcyjnej. Ponadto w zakresie podnoszenia standardu zasiedlenia na istniejących terenach osadniczych samorząd Gminy zamierza zrealizować tereny edukacji publicznej, kultury i kultury fizycznej, które wymagają uregulowań prawnych w zakresie gospodarki przestrzennej. Zmiana Studium wychodzi naprzeciw obecnym zamierzeniom inwestycyjnym Samorządu i oczekiwaniom mieszkańców, spełniając przy tym obowiązujące wymagania prawne. Od czasu dokonania poprzedniej zmiany Studium zmieniły się także przepisy dotyczące rozmieszczenia urządzeń wytwarzających energię z odnawialnych źródeł o mocy przekraczającej 100 KW. W chwili obecnej niezbędne jest wyznaczenie w Studium stref ochronnych związanych z ograniczeniami w zabudowie oraz zagospodarowaniu i użytkowaniu terenów w związku ze znaczącym oddziaływaniem tych urządzeń na środowisko. Dotyczy to części obrębów: Lipie, Kębłowo, Pałczyn, Książno i Miłosław. Na prośbę mieszkańców w zakresie ustalenia odległości wiatraków od zabudowań 7 maja 2013 r. Rada podjęła uchwałę w sprawie wyznaczenia kierunków rozwoju energetyki opartej na odnawialnych źródłach energii na terenie Gminy Miłosław, w której ustaliła minimalną odległość pojedynczej przemysłowej turbiny wiatrowej wytwarzającej energię z odnawialnych źródeł energii o mocy przekraczającej 100 kW od zabudowań mieszkalnych i siedliskowych, wynoszącą nie mniej niż 700 metrów. Wojewoda Wielkopolski w trybie nadzoru orzekł nieważność uchwały.

Stosownie do swych kompetencji Rada cyklicznie określała wysokość podatków i opłat lokalnych (w tym podatku od nieruchomości, podatku od środków transportowych oraz opłaty targowej), obniżała średnią cenę skupu żyta stanowiącą podstawę obliczania podatku rolnego, zatwierdzała taryfy zbiorowego zaopatrzenia w wodę i zbiorowego odprowadzania ścieków oraz ustalała opłaty za miejsca na cmentarzu komunalnym i korzystanie z urządzeń cmentarnych, a także opłaty za zajęcie pasa drogowego. Rada kadencji 2010-2014 zrezygnowała z poboru opłaty od posiadania psów.

W sferze zarządu mieniem Rada decydowała o sprzedaży lokali wchodzących w skład mieszkaniowego zasobu gminy Miłosław. Rada zaktualizowała wieloletni program gospodarowania mieszkaniowym zasobem gminy. Niejednokrotnie w trakcie trwania kadencji Rada Miejska wyrażała zgodę na udzielenie bonifikaty przy sprzedaży komunalnych lokali mieszkalnych. Także za zgodą Rady została udzielona bonifikata od opłat z tytułu przekształcenia prawa użytkowania wieczystego w prawo własności nieruchomości zabudowanych na cele mieszkaniowe albo przeznaczonych pod tego rodzaju zabudowę. Rada wyraziła zgodę na użyczenie lokalu użytkowego Ochotniczej Straży Pożarnej w Czeszewie

znajdującego się na piętrze budynku Domu Kultury w Czeszewie na okres 10 lat w trybie bezprzetagowym.

Dla rozwoju infrastruktury komunalnej istotne znaczenie miało podjęcie uchwały w sprawie zmiany uchwały z dnia 28 grudnia 1990 r. w sprawie utworzenia Zakładu Gospodarki Komunalnej i Mieszkaniowej w Miłosławiu, aktualizującej zasady działania Zakładu, oraz corocznie przez Radę podejmowane decyzje o pozostawieniu nadwyżki środków obrotowych ustalonej na koniec okresu sprawozdawczego na koncie Zakładu, a także uchwalenie nowego wieloletniego planu rozwoju i modernizacji urządzeń wodociągowych i urządzeń kanalizacyjnych na terenie miasta i gminy Miłosław. Od 2013 r. Rada wprowadziła dotację z budżetu gminy do kosztu oczyszczania 1 m³ ścieków z terenu gminy dla dostawców indywidualnych.

W zakresie zadań oświatowych Rada wykonywała swe kompetencje upoważniające do regulowania wysokości opłat za świadczenia przedszkoli oraz do uchwalenia Regulaminu przyznawania nauczycielom zatrudnionym w szkołach i przedszkolach prowadzonych przez gminę Miłosław dodatku motywacyjnego, funkcyjnego i za warunki pracy, niektórych innych składników wynagrodzenia oraz dodatku mieszkaniowego. W związku ze zmianami unormowań systemu oświaty Rada znowelizowała Regulamin udzielania pomocy materialnej o charakterze socjalnym dla uczniów zamieszkałych na terenie gminy Miłosław, w oparciu o który udzielane są stypendia i zasiłki szkolne. Rada w drodze uchwały określiła warunki i tryb finansowania rozwoju sportu przez gminę Miłosław oraz ustaliła tryb i szczegółowe kryteria oceny wniosków o realizację zadania publicznego Gminy Miłosław w ramach inicjatywy lokalnej.

Z kolei zmiana ustawy o ochronie przeciwpożarowej wskazała Radę jako organ właściwy do ustalenia, w drodze uchwały, wysokości ekwiwalentu dla członków ochotniczej straży pożarnej, którzy uczestniczyli w działaniu ratowniczym lub szkoleniu pożarniczym organizowanym przez Państwową Straż Pożarną lub gminę. W 2011 r. Rada Miejska w Miłosławiu uchwaliła ww. ekwiwalent w wysokość 12,00 zł za każdą godzinę udziału w działaniu ratowniczym oraz 6,00 zł za każdą godzinę udziału w szkoleniu.

Rada Miejska w Miłosławiu żywo interesowała się różnymi aspektami życia społecznego. Podjęła uchwałę w sprawie trybu i sposobu powoływania i odwoływania członków Zespołu Interdyscyplinarnego Przeciwdziałania Przemocy w Rodzinie w Miłosławiu oraz szczegółowych warunków jego funkcjonowania. Co roku przyjmowała sprawozdania dotyczące działalności: Policji, Ochotniczej Straży Pożarnej, Straży Miejskiej, Zakładu Gospodarki Komunalnej, Ośrodka Pomocy Społecznej, Warsztatu Terapii Zajęciowej, Gminnej Komisji Profilaktyki i Rozwiązywania Problemów Alkoholowych, a także Komitetu ds. Współpracy z Gminą Bergen, Miłosławskiego Centrum Kultury oraz Świetlic Wiejskich w Pałczynie, Czeszewie, Orzechowie – do czasu ich likwidacji.

Stale komisje Rady

Stale komisje Rady Miejskiej odbywały wspólne posiedzenia, poświęcone zazwyczaj zaopiniowaniu materiałów na sesje Rady, a także spotykały się we własnych gronach - w celu omówienia spraw z zakresu swego działania.

Łączna liczba posiedzeń poszczególnych komisji i średnia frekwencja przedstawia się następująco:

Lp.	Nazwa komisji	Liczba posiedzeń	Frekwencja [w %]
1.	Komisja Rewizyjna	30	88,33
2.	Komisja Finansowo - Budżetowa	16	91,67
3.	Komisja Oświaty i Spraw Socjalnych	23	88,04
4.	Komisja Rolnictwa i Ochrony Środowiska	14	86,90
5.	Wspólne posiedzenia komisji	47	94,61

Szczegółowo frekwencję na posiedzeniach wszystkich komisji Rady prezentują table:

Komisja Rewizyjna

Lp.	Imię i nazwisko	Ilość nieobecności	Frekwencja [w %]
1.	Jan Cicharski	0	100,00
2.	Hubert Gruszczyński	2	93,33
3.	Andrzej Kasprzak	5	83,33
4.	Zbigniew Mazurkiewicz	1	96,67
5.	Andrzej Wnuk	10	66,67
6.	Alicja Zabiszak	3	90,00

Komisja Finansowo – Budżetowa

Lp.	Imię i nazwisko	Ilość nieobecności	Frekwencja [w %]
1.	Romuald Barszcz	1	93,75
2.	Hubert Gruszczyński	1	93,75
3.	Andrzej Kasprzak	0	100,00
4.	Hubert Kubiak	2	87,50
5.	Antoni Małecki	1	93,75
6.	Zbigniew Mazurkiewicz	1	93,75
7.	Jarosław Sobczak	0	100,00
8.	Marian Stachowiak	1	93,75
9.	Roman Świtek	5	68,75

Komisja Oświaty i Spraw Socjalnych

Lp.	Imię i nazwisko	Ilość nieobecności	Frekwencja [w %]
1.	Jan Cicharski	0	100,00
2.	Romuald Barszcz	3	86,96
3.	Krystyna Dobroczyńska	4	82,61
4.	Justyna Gorzelana	2	91,30
5.	Hubert Kubiak	2	91,30
6.	Hanna Spychała	2	91,30
7.	Andrzej Wnuk	8	65,22
8.	Alicja Zabiszak	1	95,65

Komisja Rolnictwa i Ochrony Środowiska

Lp.	Imię i nazwisko	Ilość nieobecności	Frekwencja [w %]
1.	Krystyna Dobroczyńska	0	100,00
2.	Justyna Gorzelana	1	92,86
3.	Antoni Małecki	2	85,71
4.	Hanna Spychała	2	85,71
5.	Marian Stachowiak	0	100,00
6.	Roman Świtek	6	57,14

Wspólne posiedzenia Komisji

Lp.	Imię i nazwisko	Ilość nieobecności	Frekwencja [w %]
1.	Romuald Barszcz	2	95,74
2.	Jan Cicharski	1	97,87
3.	Krystyna Dobroczyńska	1	97,87
4.	Justyna Gorzelana	2	95,74
5.	Hubert Gruszczyński	5	89,36
6.	Andrzej Kasprzak	0	100,00
7.	Hubert Kubiak	1	97,87
8.	Antoni Małecki	1	97,87
9.	Zbigniew Mazurkiewicz	5	89,36
10.	Jarosław Sobczak	0	100,00
11.	Hanna Spychała	7	85,11
12.	Marian Stachowiak	0	100,00
13.	Roman Świtek	3	93,62
14.	Andrzej Wnuk	9	80,85
15.	Alicja Zabiszak	1	97,87

Poniżej została zaprezentowana działalność poszczególnych komisji Rady Miejskiej w kadencji 2010-2014.

Komisja Rewizyjna, która pełni rolę przede wszystkim kontrolną, dokonywała kontroli działalności Burmistrza oraz gminnych jednostek organizacyjnych - zgodnie z planem zatwierdzanym corocznie przez Radę Miejską. Obowiązkiem zadaniem Komisji było co roku zbadanie wykonania budżetu Gminy i wystąpienie do Rady z wnioskiem w sprawie udzielenia absolutorium Burmistrzowi. W kadencji 2010–2014 w zakresie działania Urzędu Gminy Komisja Rewizyjna dokonała kontroli: odśnieżania na terenie gminy Miłosław, przetargów przeprowadzonych przez gminę Miłosław, działu Gospodarka Mieszkaniowa w zakresie wykonania zaleceń pokontrolnych z kontroli Komisji Rewizyjnej przeprowadzonej w 2010 r., działalności Straży Miejskiej, działu Administracja Publiczna w zakresie wydatkowania środków oraz funkcjonowania systemu gospodarki odpadami w gminie Miłosław. Ponadto Komisja skontrolowała działalność i funkcjonowanie jednostek oświatowych: Przedszkola „Koszałek Opalek” w Miłosławiu, Przedszkola „Bajkowy Świat” w Orzechowie, Szkoły Podstawowej im. Wiosny Ludów w Miłosławiu, Szkoły Podstawowej im. Jana Bogumiła Sokołowskiego w Czeszewie, Zespołu Szkół im. Jana Pawła II w Orzechowie, a także Miłosławskiego Centrum Kultury w Miłosławiu, Klubu Sportowego Sparta Sklejka Orzechowo, Miejskiego Ludowego Klubu Sportowego Orlik Miłosław, Ośrodka Pomocy Społecznej, Zakładu Gospodarki Komunalnej w Miłosławiu, Ochotniczych Straży Pożarnych na terenie gminy.

Ponadto Komisja podejmowała kontrole na każdorazowe zlecenie Rady Miejskiej. Dnia 6 listopada 2012 r. na sesji Rady Miejskiej w Miłosławiu radny Hubert Gruszczyński zawnioskował o przeprowadzenie przez Komisję Rewizyjną kontroli dokumentacji związanej z realizacją projektu pn. „Rozbudowa systemu oczyszczania ścieków w Gminie Miłosław – aglomeracja Miłosław (kanalizacja) i aglomeracja Orzechowo (kanalizacja i oczyszczalnia)” w zakresie wniosku, procedur przetargowych oraz rozliczenia dofinansowania projektu. Uznając powyższy wniosek za uzasadniony, Rada Miejska dnia 28 listopada 2012 r. postanowiła o przeprowadzeniu kontroli nie objętej planem pracy Komisji Rewizyjnej na 2012 rok, w zakresie wskazanym w uchwale Rady.

Komisja Finansowo - Budżetowa każdego roku angażowała się przede wszystkim w opiniowanie projektu budżetu gminy, ustalenie stawek podatków i opłat lokalnych oraz

wysokości udzielenia bonifikaty przy sprzedaży lokali komunalnych. Na bieżąco opiniowała sposób załatwiania spraw z zakresu gospodarki mieniem komunalnym powierzonych Burmistrzowi Gminy; zdecydowana większość opiniowanych przezeń spraw dotyczyła sprzedaży, kupna bądź wdzierżawienia nieruchomości. Na prośbę Burmistrza Komisja opiniowała także wnioski o umorzenie podatków lokalnych, zgłaszane głównie przez przedsiębiorców z terenu gminy. Ponadto wśród problemów rozważanych przez wyżej wymienioną Komisję znalazły się m.in.: podwyżki stawek czynszu za komunalne lokale mieszkalne i lokale użytkowe, stawek opłaty za zajęcie pasa drogowego czy stawek dzierżawy gruntów.

Komisji Oświaty i Spraw Socjalnych szczególnie bliskie były sprawy działalności placówek oświatowych i instytucji kultury. Przedmiotem obrad na jej posiedzeniach były problemy: większej liczby zgłoszeń dzieci do Przedszkola w stosunku do liczby miejsc w placówkach, możliwości reorganizacji instytucji kultury na terenie gminy Miłosław, w tym likwidacji instytucji kultury, jakimi były świetlice wiejskie w Czeszewie, Orzechowie i Pałczynie. Komisja opiniowała wniosek dotyczący likwidacji filii Biblioteki Publicznej w Mikuszewie. Corocznie kontrolowała stan przygotowania szkół i przedszkoli do rozpoczęcia nowego roku szkolnego, omawiała kalendarz imprez kulturalnych na kolejne lata oraz dyskutowała na temat form wypoczynku letniego dla dzieci z terenu gminy, jednocześnie opiniując złożone do Komisji wnioski o dofinansowanie form letniego wypoczynku. Zadaniem Komisji stało się też opiniowanie wniosków o przydział mieszkań komunalnych, opiniowanie ich przydziału oraz opiniowanie listy oczekujących na zawarcie umowy najmu mieszkań komunalnych i socjalnych.

Komisja Rolnictwa i Ochrony Środowiska zajmowała się w głównej mierze problemami utrzymania porządku i czystości na terenie gminy oraz organizowaniem dożynek gminnych. Omawiała tematy związane z odtworzeniem dróg gminnych, problemem zaoranych rowów, wnioskami o wyznaczenie przez geodetę właściwej granicy drogi, usuwaniem azbestu na terenie gminy Miłosław, stratami rolników spowodowanymi przymrozkami, a także zapoznała się z systemem odbioru odpadów RTV i AGD na terenie gminy. Komisja rozważała problem schroniska dla bezpańskich psów, opiniowała projekt uchwały w sprawie wprowadzenia „Programu zapobiegania bezdomności zwierząt na terenie Gminy Miłosław” oraz projekty uchwał wprowadzające nowy system gospodarki odpadami na terenie gminy. Ponadto w toku swej działalności Komisja poświęcała uwagę problemom wsi i gospodarki rolnej. Zajmowała stanowisko w kwestii uwag mieszkańców związanych z odległością wiatraków od zabudowań i w tym celu omawiała projekt uchwały w sprawie wyznaczenia obszarów, na których rozmieszczone będą urządzenia wytwarzające energię z odnawialnych źródeł energii o mocy przekraczającej 100 kW, a także ich stref ochronnych związanych z ograniczeniami w zabudowie oraz zagospodarowaniu i użytkowaniu terenu.

Podczas wspólnych posiedzeń komisji głównym zadaniem radnych było omówienie materiałów na kolejne sesje Rady Miejskiej oraz sprawy bieżące. Na jednym z pierwszych wspólnych posiedzeń komisje stałe ukonstytuowały się poprzez wybór przewodniczących poszczególnych komisji i ich zastępców. Podczas wspólnych posiedzeń komisji radni zajmowali się między innymi: zagrożeniem powodziowym w części gminy, sprawą możliwości pomocy mieszkańcom kamienicy przy ul. Zamkowej 14 w Miłosławiu w uregulowaniu spraw majątkowych, kosztami funkcjonowania hali sportowej w Miłosławiu, zasadami organizowania przetargu na zimowe utrzymanie dróg. Komisje opiniowały sprawy z zakresu sprzedaży mienia gminnego, wprowadzenia systemu gospodarowania odpadami na terenie gminy i zwolnienia z opłat za wywóz śmieci mieszkańców Skotnik, analizowały sytuację finansową gminy, wskazując na konieczność wprowadzenia oszczędności, a także debatowały nt. planowanej w gminie Miłosław inwestycji związanej z pirolizą, planu przebudowy miłosławskiego rynku, budowy elektrowni wiatrowych czy chlewni w Pałczynie.

Ponadto na zebraniach wspólnych komisji radni opiniowali i rozpatrywali wnioski na bieżąco wpływające do Burmistrza lub Przewodniczącego Rady Miejskiej.

Komisje i zespoły doraźne (zadaniowe)

Działając zgodnie z ustawą – Prawo o ustroju sądów powszechnych, Rada powołała zespół do zaopiniowania kandydatów na ławników do Sądu Rejonowego we Wrześni oraz do orzekania w sprawach z zakresu prawa pracy i ubezpieczeń społecznych w Sądzie Rejonowym w Środzie Wielkopolskiej. W skład zespołu weszli:

- 1) Cicharski Jan,
- 2) Stachowiak Marian,
- 3) Zabiszak Alicja.

Organy jednostek pomocniczych

Na początku 2011 r. podczas zebrań wiejskich przeprowadzone zostały wybory organów jednostek pomocniczych (sołectw). W związku ze zmianą części statutów sołectw w zakresie liczby członków rady sołeckiej w niektórych sołectwach przeprowadzone zostały wybory uzupełniające. W Bugaju wybory uzupełniające do Rady Sołeckiej były związane nie tylko ze zmianą statutu Sołectwa, ale również z rezygnacją pani Mileny Goślińskiej z członkostwa w Radzie. Ponadto w związku ze złożeniem przez pana Franciszka Bednarka rezygnacji z pełnienia funkcji sołtysa (z dniem 28.02.2014 r.) w sołectwie Biechowo przeprowadzone zostały wybory nowego sołtysa. Z kolei w sołectwie Kozubiec w związku z rezygnacją pana Mariusza Pawlaka z pełnienia funkcji sołtysa (z dniem 15.08.2012 r.) przeprowadzone zostały wybory nowego sołtysa, a następnie w związku z wyborem na sołtysa pana Janusza Filipiaka – dotychczasowego członka Rady Sołeckiej uzupełniono skład tej Rady.

W efekcie wyborów dokonanych na przestrzeni kadencji skład organów poszczególnych sołectw kształtował się następująco:

Nazwa sołectwa	data wyborów	sołtys	członkowie rady sołeckiej
1	2	3	4
Białe Piątkowo	24 marca 2011 r.	Czesław Lalka	Magdalena Goździak Halina Melewska Tomasz Melewski Marek Surdyk
Biechowo	10 kwietnia 2011 r.	Franciszek Bednarek	Sławomir Marciniak Jerzy Mazurkiewicz Waldemar Mazurkiewicz Teresa Menes Urszula Majchrzak Elżbieta Grempla
	18 marca 2013 r.		Bednarek Tomasz Nowaczyk Zbigniew Smorawiński Mirosław
	7 marca 2014 r.	Halina Mazurkiewicz	

1	2	3	4
Bugaj	31 marca 2011 r.	Stanisław Starański	Milena Goślińska (członek Rady do 4.04.2013 r.) Łukasz Graczyk Przemysław Włodarczak
	4 kwietnia 2013 r.		Anna Dostatnia Hubert Gruszczyński Edyta Kempieńska Ewa Kruk
Chlebowo	1 kwietnia 2011 r.	Jan Cicharski	Zbigniew Durczak Natalia Przybylska Rafał Robak Kazimierz Suchorski
	8 lutego 2013 r.		Andrzejewski Leszek Dzierła Tomasz
Czeszewo	11 lutego 2011 r.	Zbigniew Piszczatowski	Roman Dolata Andrzej Kasprzak Kazimierz Krzyżański Zdzisław Parzysz Krzysztof Ratajczak Wiesława Stachowiak
Gorzyce	21 marca 2011 r.	Stanisław Filipiak	Eugeniusz Augustyniak Marek Duszczał Henryk Tobolski
Kębłowo	9 maja 2011 r.	Danuta Dębicka	Eugeniusz Cieśliński Dariusz Napierała Zbigniew Nowak Małgorzata Stasiak Jarosław Surdyk
Kozubiec	26 marca 2011 r.	Mariusz Pawlak	Ireneusz Antczak Janusz Filipiak (członek Rady do 25.10.2012 r.) Weronika Krzyżańska
	25 października 2012 r.	Janusz Filipiak	
	2 marca 2013 r.		Sebastian Wizła
Książno	16 marca 2011 r.	Justyna Gorzelana	Genowefa Banaszak Emilia Harasim Benon Psyk Marek Tabaczka Iwona Wróbel
Lipie	7 lutego 2011 r.	Danuta Höwelhaus	Ilona Kaczor Bożena Nowacka Krystyna Waszczuk
	6 marca 2013 r.		Dominik Bratkowski Stanisławski Tomasz
Mikuszewo	23 marca 2011 r.	Renata Nowak	Maria Antkowiak Tadeusz Jenek Alina Kasprzak Stanisław Kosmowski Lilianna Marciniak Tadeusz Przybylski

1	2	3	4
Nowa Wieś Podgórna	6 maja 2011 r.	Lech Stanisławski	Andrzej Dzierła Ryszard Kaczmarczyk Emilia Walczak Jerzy Walczak
	5 kwietnia 2013 r.		Łukasz Talarczyk Stanisław Talarczyk
Orzechowo	10 lutego 2011 r.	Małgorzata Bzowa	Krystyna Dobroczyńska Janusz Nowak Paweł Ratajczak Andrzej Smentek Andrzej Wnuk
	18 września 2012 r.		Franciszek Lewandowski Aleksander Warczygłowa
Pałczyn	18 marca 2012 r.	Zofia Przybylska	Leszek Banaszak Barbara Grzegorzczak Anna Ignaszak Marek Jandy Grażyna Mańczak Mariusz Tomczak
Rudki	10 maja 2011 r.	Zbigniew Pietryga	Adam Garasz Roman Jerzykiewicz Alicja Łączna Elżbieta Mocna
Skotniki	27 kwietnia 2011 r.	Franciszek Sztuka	Agnieszka Mikołajczak Patrycja Nowakowska Justyna Paczkowska Anna Rzepka

W trakcie kadencji sołtysi spotykali się na naradach zwoływanych przez Burmistrza Gminy oraz innych posiedzeniach. Frekwencję podczas tych posiedzeń obrazuje tabela:

Lp.	Imię i nazwisko	Ilość nieobecności	Liczba posiedzeń	Frekwencja [w %]
1.	Bednarek Franciszek	0	7	100,00
2.	Bzowa Małgorzata	0	7	100,00
3.	Cicharski Jan	0	7	100,00
4.	Dębicka Danuta	1	7	85,71
5.	Filipiak Janusz	1	4	75,00
6.	Filipiak Stanisław	1	7	85,71
7.	Gorzelana Justyna	0	7	100,00
8.	Höwelhaus Danuta	2	7	71,43
9.	Lalka Czesław	1	7	85,71
10.	Mazurkiewicz Halina	-	-	-
11.	Nowak Renata	1	7	85,71
12.	Pawlak Mariusz	1	3	66,67
13.	Pietryga Zbigniew	0	7	100,00
14.	Piszczatowski Zbigniew	0	7	100,00
15.	Przybylska Zofia	0	7	100,00
16.	Stanisławski Lech	0	7	100,00
17.	Starański Stanisław	2	7	71,43
18.	Sztuka Rafał	0	7	100,00

Natomiast frekwencja sołtysów kadencji 2011 - 2015 na sesjach Rady Miejskiej kształtowała się następująco:

Lp.	Imię i nazwisko	Ilość nieobecności	Liczba posiedzeń	Frekwencja [w %]
1.	Bednarek Franciszek	0	33	100,00
2.	Bzowa Małgorzata	1	42	97,62
3.	Cicharski Jan	0	40	100,00
4.	Dębicka Danuta	5	39	87,18
5.	Filipiak Janusz	4	22	81,82
6.	Filipiak Stanisław	13	41	68,29
7.	Gorzelana Justyna	5	41	87,80
8.	Höwelhaus Danuta	5	42	88,09
9.	Lalka Czesław	2	41	95,12
10.	Mazurkiewicz Halina	0	7	100,00
11.	Nowak Renata	4	41	90,24
12.	Pawlak Mariusz	1	17	94,12
13.	Pietryga Zbigniew	8	39	79,49
14.	Piszczatowski Zbigniew	0	42	100,00
15.	Przybylska Zofia	3	41	92,68
16.	Stanisławski Lech	5	39	87,18
17.	Starański Stanisław	25	40	37,50
18.	Sztuka Rafał	5	40	87,50

Średnio frekwencja sołtysów na sesjach wyniosła 87,49 %.

Urząd Gminy Miłosław

Struktura organizacyjna

Na początku kadencji 2010-2014 obowiązywał Regulamin Organizacyjny Urzędu Gminy Miłosław nadany zarządzeniem Nr 8/07 Burmistrza Gminy Miłosław z dnia 29 marca 2007 r., zmieniony zarządzeniami Nr 69/09 z dnia 13 marca 2009 r. i Nr 136/10 z dnia 19 listopada 2010 r. Dnia 24 sierpnia 2011 r. wydane zostało zarządzenie ustanawiające nowy Regulamin Organizacyjny, zgodnie z którym w skład Urzędu - poza stanowiskami Burmistrza, jego Zastępcy oraz Skarbnika i Sekretarza - wchodziły następujące referaty i stanowiska pracy:

- 1) Referat organizacyjny, kadr i edukacji, obejmujący:
 - a) kierownika referatu,
 - b) stanowisko do spraw kadrowych,
 - c) stanowisko do spraw edukacji i kultury,
 - d) stanowisko do spraw obsługi Rady,
 - e) stanowisko do spraw obsługi sekretariatu,
 - f) stanowisko do spraw informacji, kancelarii i archiwum,
 - g) informatyka,
 - h) pracowników obsługi;
- 2) Referat spraw obywatelskich z Urzędem Stanu Cywilnego, obejmujący:
 - a) kierownika USC,
 - b) zastępcę kierownika USC,
 - c) stanowisko do spraw ewidencji ludności i spraw obywatelskich,
 - d) stanowisko do spraw dowodów osobistych i działalności gospodarczej,
 - e) stanowisko do spraw wojskowych, obrony cywilnej i ochrony przeciwpożarowej;

- 3) Referat finansowo-budżetowy, obejmujący:
 - a) kierownika referatu,
 - b) stanowisko do spraw księgowości budżetowej,
 - c) stanowisko do spraw księgowości podatkowej,
 - d) stanowisko do spraw wymiaru podatków,
 - e) stanowisko do spraw windykacji,
 - f) stanowisko do spraw płac i zasiłków,
 - g) kasjera;
- 4) Referat infrastruktury, ochrony środowiska, rolnictwa i leśnictwa, obejmujący:
 - a) kierownika referatu,
 - b) stanowisko do spraw budownictwa, urbanistyki i zamówień publicznych,
 - c) stanowisko do spraw gospodarki nieruchomościami,
 - d) stanowisko do spraw gospodarki komunalnej,
 - e) stanowisko do spraw ochrony środowiska i rolnictwa,
 - f) pracowników brygady gospodarczej;
- 5) stanowisko do spraw programów pomocowych;
- 6) Radca prawny;
- 7) Straż Miejska.

Zgodnie z zapisem w Regulaminie obowiązki kierownika referatu spraw obywatelskich z Urzędem Stanu Cywilnego pełni Kierownik USC, natomiast kierowanie referatem organizacyjnym, kadr i edukacji powierzone zostało – poprzez zapis w zakresie czynności - Sekretarzowi Gminy. Pozostałymi referatami kierują pracownicy zatrudnieni na stanowiskach ich kierowników.

Nowe wyzwania, związane w szczególności z przejęciem odpowiedzialności za system gospodarowania odpadami, a także potrzeba zapewnienia optymalnej struktury Urzędu umożliwiającej efektywną realizację zadań wywołały konieczność kolejnej reorganizacji Urzędu. Została ona dokonana zarządzeniem Nr 24/2013 Burmistrza Gminy Miłosław z dnia 17 lipca 2013 r., które obowiązuje od 1 sierpnia 2013 r. W nowym Regulaminie Organizacyjnym Urzędu zniesiono stanowiska kierowników referatu organizacyjnego i referatu finansowo-budżetowego, a kierowanie tymi referatami przypisano w treści Regulaminu odpowiednio Sekretarzowi i Skarbnikowi Gminy. W referacie finansowo-budżetowym utworzone zostało stanowisko ds. gospodarki odpadami, a stanowisko ds. programów pomocowych zostało włączone do referatu infrastruktury. Ponadto pracownicy brygady gospodarczej przemianowanej na zespół gospodarczy zostali podporządkowani bezpośrednio Zastępcy Burmistrza.

Organizację Urzędu obrazuje poniższy schemat:

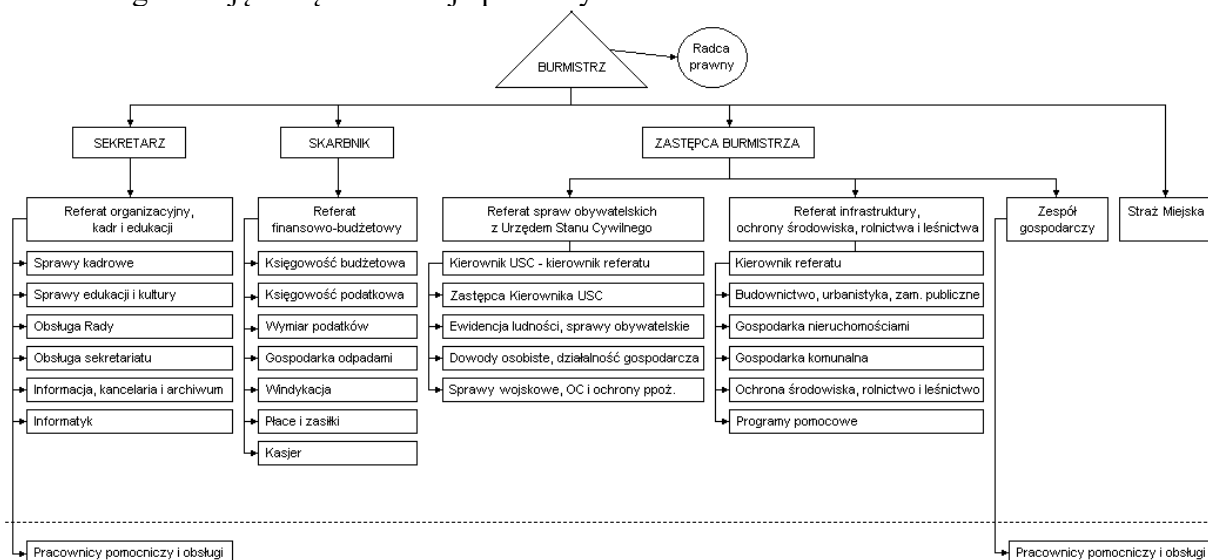

Zmiany w strukturze organizacyjnej Urzędu Gminy spowodowały potrzebę dostosowania miejsc pracy do nowych okoliczności. W biurze zajmowanym wcześniej przez kierownika referatu finansowo-budżetowego (pokój nr 10 w budynku A) zorganizowano stanowiska pracy dla osób zajmujących się gospodarką odpadami i związaną z tym windykacją.

W trakcie kadencji nastąpiła również zmiana miejsca dyżurów pełnionych raz w tygodniu przez pracownika Ośrodka Doradztwa Rolniczego - w związku z zagospodarowaniem dotychczas użytkowanego w tym celu pomieszczenia na potrzeby Ośrodka Pomocy Społecznej. Dyżury te odbywają się obecnie w biurze Przewodniczącego Rady Miejskiej.

Zatrudnienie

Stan zatrudnienia w Urzędzie Gminy Miłosław w latach 2010-2014 obrazuje przedstawiona poniżej tabela. Zawarte w niej dane nie uwzględniają pracowników zatrudnionych w ramach umów pomiędzy Urzędem Gminy a Powiatowym Urzędem Pracy oraz pracowników gospodarczych zatrudnionych sezonowo do wykonywania zadań o charakterze zbliżonym do zadań realizowanych w ramach robót publicznych.

Stan na dzień	Liczba pracowników		
	Ogółem	w tym	
		Administracja	Obsługa
31.12.2010	53	36	17
31.12.2011	52	37	15
31.12.2012	52	38	14
31.12.2013	50	36	14
30.09.2014	50	35	15

Struktura wiekowa pracowników Urzędu Gminy Miłosław zatrudnionych na stanowiskach urzędniczych przedstawia się następująco:

	Kobiety	Mężczyźni
do 30 lat	4	1
od 31 do 40 lat	11	0
od 41 do 50 lat	4	1
od 51 do 60 lat	7	6
powyżej 61 lat	0	1

Struktura wiekowa pracowników Urzędu Gminy Miłosław zatrudnionych na stanowiskach obsługowych przedstawia się następująco:

	Kobiety	Mężczyźni
do 30 lat	0	1
od 31 do 40 lat	0	1
od 41 do 50 lat	0	3
od 51 do 60 lat	2	8
powyżej 61 lat	0	0

Natomiast struktura kadr na stanowiskach urzędniczych pod względem poziomu wykształcenia przedstawia się następująco:

	Kobiety	Mężczyźni
średnie	5	3
licencjackie	7	2
magisterskie	15	4

W czasie trwania kadencji 2010-2014 tylko raz - w 2014 r. - przeprowadzony został nabór na stanowisko urzędnicze (kierownicze). W jego wyniku obsadzone zostało wakujące stanowisko Komendanta Straży Miejskiej w Miłosławiu.

Podczas kadencji 2010-2014 w Urzędzie Gminy pracowało też wiele osób zatrudnionych² w porozumieniu z Powiatowym Urzędem Pracy (staże, roboty publiczne), a także pracowników zatrudnionych na podstawie umów na czas określony do wykonywania prac gospodarczych. Realizację tych form zatrudnienia przedstawia poniższa tabela:

	2011	2012	2013	2014
Staż	2	5	0	1
Roboty publiczne	7	8	11	11
Prace sezonowe	2	0	2	6

Inne jednostki organizacyjne Gminy i instytucje kultury

W toku kadencji 2010-2014 – poza Urzędem Gminy Miłosław - niezmiennie funkcjonowały następujące jednostki organizacyjne:

- 1) Gimnazjum w Miłosławiu
- 2) Szkoła Podstawowa w Miłosławiu (stopień organizacyjny I-VI),
- 3) Zespół Szkół w Orzechowie obejmujący:
 - a) Gimnazjum w Orzechowie
 - b) Szkołę Podstawową w Orzechowie (stopień organizacyjny I-III),
- 4) Szkoła Podstawowa w Czeszewie (stopień organizacyjny I-VI),
- 5) Przedszkole w Miłosławiu z Filią w Mikuszewie,
- 6) Przedszkole w Orzechowie,
- 7) Ośrodek Pomocy Społecznej w Miłosławiu,
- 8) Warsztat Terapii Zajęciowej w Czeszewie,
- 9) Zakład Gospodarki Komunalnej w Miłosławiu.

Zmiany organizacyjne dotknęły natomiast sferę prowadzenia działalności kulturalnej. Na koniec kadencji w gminie Miłosław funkcjonuje tylko jedna instytucja kultury: Miłosławskie Centrum Kultury, które przejęło zadania i majątek zlikwidowanych z dniem 31 marca 2012 r. świetlic wiejskich w Czeszewie, w Orzechowie i w Pałczynie.

² Określenie „zatrudnieni” w niniejszym ujęciu dotyczy nie tylko osób, z którymi nawiązywano stosunek pracy, ale także osób przyjętych na staż, z którymi pracodawca stosunku pracy nie nawiązywał.

GOSPODARKA FINANSOWA I REALIZACJA ZADAŃ GOSPODARCZYCH

Podatki i opłaty

Podatki i opłaty stanowią istotną pozycję w dochodach gmin, co przekłada się na wielkość środków budżetowych na realizację zadań spoczywających na samorządzie gminnym. Jednocześnie obowiązek podatkowy obciąża podatników zamieszkałych lub prowadzących działalność na terenie gminy. Stąd trudność w takim kształtowaniu wysokości stawek podatkowych, by zgromadzić dochody budżetowe wystarczające na realizację zadań gminy, nie powodując nadmiernego obciążenia kieszeni podatników. Kolejne rozdziały przybliżą, jak kształtował się poziom podatków i opłat w gminie Miłosław w latach 2011-2014.

Podatek rolny

Zasady opodatkowania podatkiem rolnym reguluje ustawa z dnia 15 listopada 1984 r. o podatku rolnym (Dz. U. z 2013 r., poz. 1381 z późniejszymi zmianami). Opodatkowaniu podatkiem rolnym podlegają grunty sklasyfikowane w ewidencji gruntów i budynków jako użytki rolne lub jako grunty zadrzewione i zakrzewione na użytkach rolnych, z wyjątkiem gruntów zajętych na prowadzenie działalności gospodarczej innej niż działalność rolnicza. Podstawę opodatkowania podatkiem rolnym stanowi:

- 1) dla gruntów gospodarstw rolnych - liczba hektarów przeliczeniowych ustalana na podstawie powierzchni, rodzajów i klas użytków rolnych wynikających z ewidencji gruntów i budynków oraz zaliczenia do okręgu podatkowego³;
- 2) dla pozostałych gruntów - liczba hektarów wynikająca z ewidencji gruntów i budynków.

Podatek rolny za rok podatkowy (od 1.10.2013 r.) wynosi:

- od 1 ha przeliczeniowego gruntów gospodarstw rolnych: równowartość pieniężną 2,5 q żyta,
- od 1 ha pozostałych gruntów podlegających podatkowi rolnemu: równowartość pieniężną 5 q żyta,

obliczoną według średniej ceny skupu żyta za 11 kwartałów poprzedzających kwartał poprzedzający rok podatkowy (wcześniej brano pod uwagę cenę z pierwszych trzech kwartałów roku poprzedzającego rok podatkowy).

Rady gmin są uprawnione do obniżania cen skupu ustalanych na podstawie Komunikatu Prezesa Głównego Urzędu Statystycznego, przyjmowanych jako podstawa obliczania podatku rolnego na obszarze gminy. Rada Miejska w Miłosławiu w poszczególnych latach obniżała średnią cenę skupu żyta do celów wymiaru podatku rolnego do kwot podanych w poniższej tabeli:

Rok podatkowy	Cena ogłoszona przez Prezesa GUS	Cena ustalona przez Radę Miejską w Miłosławiu
2011	37,64 zł za 1 dt	33,00 zł za 1 dt
2012	74,18 zł za 1 dt	40,00 zł za 1 dt
2013	75,86 zł za 1 dt	42,00 zł za 1 dt
2014	69,28 zł za 1 dt	45,00 zł za 1 dt

³ Gmina Miłosław na mocy rozporządzenia Ministra Finansów z dnia 10 grudnia 2001 r. została zaliczona do I okręgu podatkowego; wymienione rozporządzenie zostało opublikowane w Dz. U. Nr 143 pod poz. 1614 i weszło w życie z dniem 1 stycznia 2002 r.

Podatek leśny

Zasady opodatkowania podatkiem leśnym reguluje ustawa z dnia 30 października 2002 r. o podatku leśnym (Dz. U. z 2013 r., poz. 465 z późniejszymi zmianami). Opodatkowaniu podatkiem leśnym podlegają lasy, z wyjątkiem lasów zajętych na wykonywanie innej działalności gospodarczej niż działalność leśna.

Podstawę opodatkowania podatkiem leśnym stanowi powierzchnia lasu, wyrażona w hektarach, wynikająca z ewidencji gruntów i budynków. Podatek leśny od 1 ha za rok podatkowy wynosi równowartość pieniężną 0,220 m³ drewna obliczaną według średniej ceny sprzedaży drewna uzyskanej przez nadleśnictwa za pierwsze trzy kwartały roku poprzedzającego rok podatkowy. Dla lasów ochronnych oraz lasów wchodzących w skład rezerwatów przyrody i parków narodowych stawka podatku określona wyżej ulega obniżeniu o 50 %.

Rada gminy może obniżyć kwotę stanowiącą średnią cenę sprzedaży drewna ustalaną na podstawie Komunikatu Prezesa Głównego Urzędu Statystycznego, przyjmowaną jako podstawa obliczenia podatku leśnego na obszarze gminy. Rada Miejska w Miłosławiu nie podejmowała uchwał w sprawie obniżenia średniej ceny sprzedaży drewna, stąd podatek leśny w gminie Miłosław obliczany był wg średniej ceny ogłaszanej przez Prezesa Głównego Urzędu Statystycznego, która w poszczególnych latach wynosiła:

Rok podatkowy	Cena ogłoszona przez Prezesa GUS
2011	154,65 zł za 1 m ³
2012	186,68 zł za 1 m ³
2013	186,42 zł za 1 m ³
2014	171,05 zł za 1 m ³

Podatki i opłaty lokalne

Podatek od nieruchomości

Zasady opodatkowania podatkiem od nieruchomości normuje ustawa z dnia 12 stycznia 1991 r. o podatkach i opłatach lokalnych (Dz. U. z 2014 r., poz. 849 z późniejszymi zmianami). Opodatkowaniu podatkiem od nieruchomości podlegają następujące nieruchomości lub obiekty budowlane:

- 1) grunty;
- 2) budynki lub ich części;
- 3) budowle lub ich części związane z prowadzeniem działalności gospodarczej.

Opodatkowaniu podatkiem od nieruchomości nie podlegają użytki rolne, grunty zadrzewione i zakrzewione na użytkach rolnych lub lasy, z wyjątkiem zajętych na prowadzenie działalności gospodarczej. Opodatkowaniu podatkiem od nieruchomości nie podlegają również m.in.:

- 1) pod warunkiem wzajemności - nieruchomości będące własnością państw obcych lub organizacji międzynarodowych albo przekazane im w użytkowanie wieczyste, przeznaczone na siedziby przedstawicielstw dyplomatycznych, urzędów konsularnych i innych misji korzystających z przywilejów i immunitetów na mocy ustaw, umów lub zwyczajów międzynarodowych;
- 2) grunty pod wodami powierzchniowymi płynącymi i kanałami żeglownymi, z wyjątkiem jezior oraz gruntów zajętych na zbiorniki wodne retencyjne lub elektrowni wodnych;
- 2a) grunty pod morskimi wodami wewnętrznymi;
- 3) nieruchomości lub ich części zajęte na potrzeby organów jednostek samorządu terytorialnego, w tym urzędów gmin, starostw powiatowych i urzędów marszałkowskich;

- 4) grunty zajęte pod pasy drogowe dróg publicznych w rozumieniu przepisów o drogach publicznych oraz zlokalizowane w nich budowle - z wyjątkiem związanych z prowadzeniem działalności gospodarczej innej niż eksploatacja autostrad płatnych.

Podstawę opodatkowania podatkiem od nieruchomości stanowi:

- 1) dla gruntów - powierzchnia;
- 2) dla budynków lub ich części - powierzchnia użytkowa;
- 3) dla budowli lub ich części związanych z prowadzeniem działalności gospodarczej - wartość, o której mowa w przepisach o podatkach dochodowych, ustalona na dzień 1 stycznia roku podatkowego, stanowiąca podstawę obliczania amortyzacji w tym roku, niepomniejszona o odpisy amortyzacyjne, a w przypadku budowli całkowicie zamortyzowanych - ich wartość z dnia 1 stycznia roku, w którym dokonano ostatniego odpisu amortyzacyjnego (pewne odstępstwa od tej reguły dotyczą budowli będących przedmiotem leasingu, budowli lub ich części, od których nie dokonuje się odpisów amortyzacyjnych, a także przypadków ulepszenia lub aktualizacji wyceny środków trwałych).

Rada gminy, w drodze uchwały, określa wysokość stawek podatku od nieruchomości, z tym że stawki nie mogą przekroczyć górnych granic stawek kwotowych ogłaszanych na każdy rok podatkowy przez Ministra właściwego do spraw finansów publicznych. Przy określaniu wysokości stawek podatku od gruntów rada gminy może różnicować ich wysokość dla poszczególnych rodzajów przedmiotów opodatkowania, uwzględniając w szczególności lokalizację, rodzaj prowadzonej działalności, rodzaj zabudowy, przeznaczenie i sposób wykorzystywania gruntu. Natomiast przy określaniu wysokości stawek podatku od budynków rada gminy może różnicować ich wysokość dla poszczególnych rodzajów przedmiotów opodatkowania, uwzględniając w szczególności lokalizację, sposób wykorzystywania, rodzaj zabudowy, stan techniczny oraz wiek budynków. Określając wysokość stawek podatku od budynków innych niż mieszkalne oraz od budowli, rada gminy może różnicować wysokość stawek dla poszczególnych rodzajów przedmiotów opodatkowania, uwzględniając w szczególności rodzaj prowadzonej działalności.

Górne granice poszczególnych stawek oraz stawki ustalone przez Radę Miejską w Miłosławiu w poszczególnych latach kształtowały się następująco:

Rodzaj podatku		Górne granice stawek ogłaszane przez Ministra Finansów [w zł] w roku podatkowym				Wysokość stawek określana przez Radę Miejską w Miłosławiu [w zł] w roku podatkowym			
		2011	2012	2013	2014	2011	2012	2013	2014
od gruntów	związanych z prowadzeniem działalności gospodarczej, bez względu na sposób zakwalifikowania w ewidencji gruntów i budynków - od 1 m ² powierzchni	0,80	0,84	0,88	0,89	0,61	0,64	0,67	0,68
	pod jeziorami, zajętych na zbiorniki wodne retencyjne lub elektrowni wodnych - od 1 ha powierzchni	4,15	4,33	4,51	4,56	3,64	3,82	3,97	4,03
	pozostałych, w tym zajętych na prowadzenie odpłatnej statutowej działalności pożytku publicznego przez organizacje pożytku publicznego - od 1 m ² powierzchni	0,41	0,43	0,45	0,46	0,15	0,16	0,17	0,17
od budynków lub ich części	mieszkalnych - od 1 m ² powierzchni użytkowej	0,67	0,70	0,73	0,74	0,58	0,61	0,63	0,64
	związanych z prowadzeniem działalności gospodarczej oraz od budynków mieszkalnych lub ich części zajętych na prowadzenie działalności gospodarczej - od 1 m ² powierzchni użytkowej	21,05	21,94	22,82	23,03	14,65	15,38	16,00	16,24
	- związanych z prowadzeniem działalności gospodarczej wykorzystywanych do przechowywania sprzętu rolniczego ⁴ - od 1 m ² powierzchni użytkowej					9,08	9,53	9,91	10,06
	zajętych na prowadzenie działalności gospodarczej w zakresie obrotu kwalifikowanym materiałem siewnym - od 1 m ² powierzchni użytkowej	9,82	10,24	10,65	10,75	8,50	8,93	9,29	9,43
	zajętych na prowadzenie działalności gospodarczej w zakresie udzielania świadczeń zdrowotnych - od 1 m ² powierzchni użytkowej	4,27	4,45	4,63	4,68	4,23	4,44	4,62	4,68

⁴ podkategoria stawki podatku wprowadzona przez Radę Miejską na terenie gminy Miłosław

Rodzaj podatku		Górne granice stawek ogłaszane przez Ministra Finansów [w zł] w roku podatkowym				Wysokość stawek określana przez Radę Miejską w Miłosławiu [w zł] w roku podatkowym			
		2011	2012	2013	2014	2011	2012	2013	2014
od budynków lub ich części	pozostałych, w tym zajętych na prowadzenie odpłatnej statutowej działalności pożytku publicznego przez organizacje pożytku publicznego - od 1 m ² powierzchni użytkowej	7,06	7,46	7,66	7,73	3,94	4,14	4,31	4,37
od budowli – od wartości		2%	2%	2%	2%	2%	2%	2%	2%

Rada gminy, w drodze uchwały, może wprowadzić zwolnienia przedmiotowe od podatku od nieruchomości inne niż określone w ustawie. Uchwałą Nr X/66/07 z dnia 20 listopada 2007 r. w sprawie zwolnień w podatku od nieruchomości która obowiązuje od 1 stycznia 2008 r. Rada Miejska w Miłosławiu zwolniła od podatku od nieruchomości na terenie miasta i gminy Miłosław:

- 1) grunty i budynki przeznaczone na zaspokajanie zbiorowych potrzeb w zakresie tworzenia i upowszechniania kultury, z wyłączeniem budynków lub ich części oraz gruntów zajętych na prowadzenie działalności gospodarczej.
 - 2) grunty i budynki związane z ochroną przeciwpożarową, z wyłączeniem budynków lub ich części oraz gruntów zajętych na prowadzenie działalności gospodarczej.
 - 3) grunty, budynki i budowle służące do doprowadzania wody i odprowadzania ścieków.
- Zwolnienia wymienione w punktach 1-3 zostały wprowadzone przez Radę Miejską bezterminowo.

Od 11 sierpnia 2004 r. obowiązuje również uchwała Nr XV/79/04 Rady Miejskiej w Miłosławiu z dnia 30 marca 2004 r. w sprawie zwolnień od podatku od nieruchomości dla przedsiębiorców na terenie gminy Miłosław. Na mocy tej uchwały zwolnienia z podatku od nieruchomości obejmują:

- 1) grunty, budynki, budowle lub ich części zajęte na prowadzenie działalności gospodarczej przez podmioty podejmujące po raz pierwszy działalność na terenie gminy Miłosław – przez okres 1 roku, licząc od dnia rozpoczęcia działalności gospodarczej.
- 2) przedsiębiorcy, którzy zrealizują na terenie gminy Miłosław nowe inwestycje polegające na uruchomieniu działalności produkcyjnej lub usługowej, pod warunkiem utworzenia co najmniej 3 nowych miejsc pracy; okres zwolnienia uzależniony jest od liczby utworzonych miejsc pracy.

W pewnym zakresie ze zwolnienia wymienionego w punkcie 2 może również skorzystać przedsiębiorca, który poszerza swoją działalność.

Podatek od środków transportowych

Zasady opodatkowania podatkiem od środków transportowych normuje również ustawa z dnia 12 stycznia 1991 r. o podatkach i opłatach lokalnych (Dz. U. z 2014 r. poz. 849 z późniejszymi zmianami). Opodatkowaniu podatkiem od środków transportowych podlegają:

- 1) samochody ciężarowe o dopuszczalnej masie całkowitej powyżej 3,5 tony i poniżej 12 ton;
- 2) samochody ciężarowe o dopuszczalnej masie całkowitej równej lub wyższej niż 12 ton;
- 3) ciągniki siodłowe i balastowe przystosowane do używania łącznie z naczepą lub przyczepą o dopuszczalnej masie całkowitej zespołu pojazdów od 3,5 tony i poniżej 12 ton;
- 4) ciągniki siodłowe i balastowe przystosowane do używania łącznie z naczepą lub przyczepą o dopuszczalnej masie całkowitej zespołu pojazdów równej lub wyższej niż 12 ton;
- 5) przyczepy i naczepy, które łącznie z pojazdem silnikowym posiadają dopuszczalną masę całkowitą od 7 ton i poniżej 12 ton, z wyjątkiem związanych wyłącznie z działalnością rolniczą prowadzoną przez podatnika podatku rolnego;
- 6) przyczepy i naczepy, które łącznie z pojazdem silnikowym posiadają dopuszczalną masę całkowitą równą lub wyższą niż 12 ton, z wyjątkiem związanych wyłącznie z działalnością rolniczą prowadzoną przez podatnika podatku rolnego;
- 7) autobusy.

Rada gminy określa, w drodze uchwały, wysokość stawek podatku od środków transportowych, z tym że roczna stawka podatku od jednego środka transportowego nie może przekroczyć górnych granic stawek kwotowych ogłaszanych na każdy rok podatkowy przez Ministra właściwego do spraw finansów publicznych. Przy określaniu stawek wymienionych w pkt 1, 3, 5 i 7 rada gminy może różnicować wysokość stawek dla poszczególnych rodzajów przedmiotów opodatkowania, uwzględniając w szczególności wpływ środka transportowego na środowisko naturalne, rok produkcji albo liczbę miejsc do siedzenia. Górne granice

poszczególnych stawek oraz stawki ustalane przez Radę Miejską w Miłosławiu w poszczególnych latach kształtowały się następująco:

Rodzaj podatku		Górne granice stawek ogłaszane przez Ministra Finansów [w zł] w roku podatkowym			
		2011	2012	2013	2014
od samochodu ciężarowego o dopuszczalnej masie całkowitej od 3,5 tony i poniżej 12 ton, w zależności od dopuszczalnej masy całkowitej pojazdu	od 3,5 tony do 5,5 tony włącznie	748,25	779,68	810,87	818,17
	powyżej 5,5 tony do 9 ton włącznie	1248,28	1300,71	1352,74	1364,92
	powyżej 9 ton	1497,92	1560,84	1623,28	1637,89
od samochodu ciężarowego o dopuszczalnej masie całkowitej równej lub wyższej niż 12 ton		2858,47	2978,53	3097,68	3125,56
od ciągnika siodłowego lub balastowego przystosowanego do używania łącznie z naczepą lub przyczepą o dopuszczalnej masie całkowitej zespołu pojazdów od 3,5 tony i poniżej 12 ton		1747,56	1820,96	1893,80	1910,85
od ciągnika siodłowego lub balastowego, przystosowanego do używania łącznie z naczepą lub przyczepą o dopuszczalnej masie całkowitej zespołu pojazdów równej lub wyższej niż 12 ton, w zależności od dopuszczalnej masy całkowitej zespołu pojazdów	do 36 ton włącznie	2209,40	2302,20	2394,29	2415,84
	powyżej 36 ton	2858,47	2978,53	3097,68	3125,56
od przyczepy lub naczepy, która łącznie z pojazdem silnikowym posiada dopuszczalną masę całkowitą od 7 ton i poniżej 12 ton, z wyjątkiem związanej wyłącznie z działalnością rolniczą prowadzoną przez podatnika podatku rolnego		1497,92	1560,84	1623,28	1637,89
od przyczepy lub naczepy, która łącznie z pojazdem silnikowym posiada dopuszczalną masę całkowitą równą lub wyższą niż 12 ton, z wyjątkiem związanej wyłącznie z działalnością rolniczą prowadzoną przez podatnika podatku rolnego, w zależności od dopuszczalnej masy całkowitej zespołu pojazdów	do 36 ton włącznie	1747,56	1820,96	1893,80	1910,85
	powyżej 36 ton	2209,40	2302,20	2394,29	2415,84
od autobusu, w zależności od liczby miejsc do siedzenia	mniejszej niż 30 miejsc	1747,56	1820,96	1893,80	1910,85
	równej lub wyższej niż 30 miejsc	2209,40	2302,20	2394,29	2415,84

Rodzaj podatku		Wysokość stawek określana przez Radę Miejską w Miłosławiu [w zł] w roku podatkowym				
		2011	2012	2013	2014	
od samochodu ciężarowego o dopuszczalnej masie całkowitej od 3,5 tony i poniżej 12 ton, w zależności od dopuszczalnej masy całkowitej pojazdu	od 3,5 t do 5,5 t włącznie	635,00	667,00	694,00	704,00	
	powyżej 5,5 t do 9 t włącznie	768,00	806,00	838,00	851,00	
	powyżej 9 t i poniżej 12 t	892,00	937,00	974,00	989,00	
od samochodu ciężarowego o dopuszczalnej masie całkowitej równej lub wyższej niż 12 ton	z zawieszeniem pneumatycznym lub z zawieszeniem uznanym za równoważne o dopuszczalnej masie całkowitej	równej lub wyższej niż 12 t, a mniejszej niż 18 t	1018,00	1069,00	1112,00	1129,00
		równej lub wyższej niż 18 t, a mniejszej niż 26 t	1973,00	2072,00	2154,00	2186,00
		równej lub wyższej niż 26 t	2168,00	227600	2368,00	2404,00
	z innymi systemami zawieszenia osi jezdnych o dopuszczalnej masie całkowitej	równej lub wyższej niż 12 t, a mniejszej niż 18 t	1525,00	1601,00	1666,00	1691,00
		równej lub wyższej niż 18 t, a mniejszej niż 29 t	1973,00	2072,00	2154,00	2186,00
		równej lub wyższej niż 29 t	1973,00 (przy liczbie osi 4 i więcej – 2821,00)	2072,00 (przy liczbie osi 4 i więcej – 2962,00)	2154,00 (przy liczbie osi 4 i więcej - 2400,00)	2186,00 (przy liczbie osi 4 i więcej - 2436,00)

Rodzaj podatku		Wysokość stawek określana przez Radę Miejską w Miłosławiu [w zł] w roku podatkowym					
		2011	2012	2013	2014		
od ciągnika siodłowego lub balastowego przystosowanego do używania łącznie z naczepą lub przyczepą o dopuszczalnej masie całkowitej zespołu pojazdów od 3,5 tony i poniżej 12 ton	od 3,5 t i poniżej 5,5 t	768,00	806,00	838,00	858,00		
	od 5,5 t i poniżej 9 t	892,00	937,00	974,00	989,00		
	od 9 t i poniżej 12 t	1018,00	1069,00	1112,00	1129,00		
od ciągnika siodłowego lub balastowego, przystosowanego do używania łącznie z naczepą lub przyczepą o dopuszczalnej masie całkowitej zespołu pojazdów równej lub wyższej niż 12 ton, w zależności od dopuszczalnej masy całkowitej zespołu pojazdów	z zawieszeniem pneumatycznym lub z zawieszeniem uznanym za równoważne o dopuszczalnej masie całkowitej zespołu pojazdów	równej lub wyższej niż 12 t i mniejszej niż 18 t	o liczbie osi 2	1389,00	1458,00	1516,00	1539,00
			o liczbie osi 3	1519,00	1595,00	1658,00	1683,00
	powyżej 36 t	równej lub wyższej niż 18 t do 36 t włącznie	o liczbie osi 2	1973,00	2072,00	2154,00	2186,00
			o liczbie osi 3	2591,00	2721,00	2830,00	2872,00
	z innymi systemami zawieszenia osi jezdnych o dopuszczalnej masie całkowitej zespołu pojazdów	równej lub wyższej niż 12 t i mniejszej niż 31 t	o liczbie osi 2	1655,00	1738,00	1808,00	1835,00
			o liczbie osi 3	2098,00	2203,00	2292,00	2326,00
		równej lub wyższej niż 31 t o liczbie osi 2	2209,00	2203,00	2292,00	2326,00	
		równej lub wyższej niż 31 t, a mniejszej niż 40 t o liczbie osi 3	2098,00	2302,00	2394,00	2430,00	
		równej lub wyższej niż 40 t o liczbie osi 3	2856,00	2978,00	3098,00	3125,00	

Rodzaj podatku				Wysokość stawek określana przez Radę Miejską w Miłosławiu [w zł] w roku podatkowym			
				2011	2012	2013	2014
od przyczepy lub naczepy, która łącznie z pojazdem silnikowym posiada dopuszczalną masę całkowitą od 7 ton i poniżej 12 ton, z wyjątkiem związanej wyłącznie z działalnością rolniczą prowadzoną przez podatnika podatku rolnego				165,00	173,00	180,00	183,00
od przyczepy lub naczepy, która łącznie z pojazdem silnikowym posiada dopuszczalną masę całkowitą równą lub wyższą niż 12 ton, z wyjątkiem związanej wyłącznie z działalnością rolniczą prowadzoną przez podatnika podatku rolnego, w zależności od dopuszczalnej masy całkowitej zespołu pojazdów	z zawieszeniem pneumatycznym lub z zawieszeniem uznanym za równoważne o dopuszczalnej masie całkowitej zespołu pojazdów	równej lub wyższej niż 12 t i mniejszej niż 18 t	o liczbie osi 1	104,00	109,00	114,00	116,00
			o liczbie osi 2	257,00	270,00	280,00	284,00
			o liczbie osi 3	824,00	865,00	900,00	913,00
		równej lub wyższej niż 18 t i mniejszej niż 25 t	o liczbie osi 1	217,00	228,00	238,00	242,00
			o liczbie osi 2	257,00	270,00	280,00	284,00
			o liczbie osi 3	824,00	865,00	900,00	913,00
	równej lub wyższej niż 25 t i mniejszej niż 28 t	o liczbie osi 1 lub 2	o liczbie osi 1 lub 2	391,00	411,00	428,00	434,00
			o liczbie osi 3	824,00	865,00	900,00	913,00
		o liczbie osi 1 lub 2	o liczbie osi 1 lub 2	746,00	783,00	814,00	826,00
			o liczbie osi 3	824,00	865,00	900,00	913,00
	równej lub wyższej niż 33 t i do 36 t włącznie			1034,00	1086,00	1130,00	1147,00
	powyżej 36 t			1761,00	1849,00	1922,00	1951,00

Rodzaj podatku				Wysokość stawek określana przez Radę Miejską w Miłosławiu [w zł] w roku podatkowym			
				2011	2012	2013	2014
od przyczepy lub naczepy, która łącznie z pojazdem silnikowym posiada dopuszczalną masę całkowitą równą lub wyższą niż 12 ton, z wyjątkiem związanej wyłącznie z działalnością rolniczą prowadzoną przez podatnika podatku rolnego, w zależności od dopuszczalnej masy całkowitej zespołu pojazdów	z innymi systemami zawieszenia osi jezdnych o dopuszczalnej masie całkowitej zespołu pojazdów	równej lub wyższej niż 12 t i mniejszej niż 18 t	o liczbie osi 1	165,00	173,00	180,00	183,00
			o liczbie osi 2	374,00	393,00	408,00	414,00
			o liczbie osi 3	1151,00	1209,00	1258,00	1277,00
		równej lub wyższej niż 18 t i mniejszej niż 25 t	o liczbie osi 1	391,00	411,00	428,00	434,00
			o liczbie osi 2	472,00	496,00	516,00	524,00
			o liczbie osi 3	1151,00	1209,00	1258,00	1277,00
		równej lub wyższej niż 25 t i mniejszej niż 28 t	o liczbie osi 1 lub 2	684,00	718,00	746,00	757,00
			o liczbie osi 3	1151,00	1209,00	1258,00	1277,00
		równej lub wyższej niż 28 t i mniejszej niż 33 t	o liczbie osi 1 lub 2	1034,00	1086,00	1130,00	1147,00
			o liczbie osi 3	1151,00	1209,00	1258,00	1277,00
		równej lub wyższej niż 33 t i do 36 t włącznie	o liczbie osi 1	1151,00	1209,00	1258,00	1277,00
			o liczbie osi 2 lub 3	1572,00	1651,00	1718,00	1744,00
		powyżej 36 ton	o liczbie osi 1	1572,00	1651,00	1718,00	1744,00
			o liczbie osi 2 lub 3	2066,00	2169,00	2256,00	2290,00
od autobusów posiadających		mniej niż 30 miejsc siedzących		1018,00	1069,00	1112,00	1129,00
		30 i więcej miejsc siedzących		1276,00	1340,00	1394,00	1415,00

Oplata targowa

Sprawy z zakresu opłaty targowej normuje ustawa z dnia 12 stycznia 1991 r. o podatkach i opłatach lokalnych (Dz. U. z 2014 r., poz. 849 z późniejszymi zmianami). Opłatę targową pobiera się od osób fizycznych, osób prawnych oraz jednostek organizacyjnych niemających osobowości prawnej, dokonujących sprzedaży na targowiskach. Targowiskami są wszelkie miejsca, w których jest prowadzona sprzedaż. Opłacie targowej nie podlega sprzedaż dokonywana w budynkach lub w ich częściach. Opłatę targową pobiera się niezależnie od należności przewidzianych w odrębnych przepisach za korzystanie z urządzeń targowych oraz za inne usługi świadczone przez prowadzącego targowisko.

Ustawa o podatkach i opłatach lokalnych zwalnia od opłaty targowej osoby i jednostki dokonujące sprzedaży na targowiskach, które są podatnikami podatku od nieruchomości w związku z przedmiotami opodatkowania położonymi na targowiskach.

Rada gminy, w drodze uchwały, określa zasady ustalania i poboru oraz terminy płatności i wysokość stawek opłaty targowej, z tym że stawka opłaty targowej nie może przekroczyć dziennie górnej granicy stawki kwotowej ogłaszanej na każdy rok podatkowy przez Ministra właściwego do spraw finansów publicznych. Górne granice stawek oraz stawkiienne ustalane przez Radę Miejską w Miłosławiu w poszczególnych latach przedstawia poniższe zestawienie:

Rok podatkowy	Górne granice stawek ogłaszane przez Ministra Finansów [w zł]	Wysokość stawek określana przez Radę Miejską w Miłosławiu [w zł za rozpoczęty metr zajmowanej powierzchni]			
		od sprzedaży zwierząt i produktów rolnych		od sprzedaży pozostałych produktów	
		w mieście	na wsi	w mieście	na wsi
2011	699,27	1,30	1,30	3,00	2,50
2012	728,64	1,37	1,37	3,15	2,63
2013	757,79	1,42	1,42	3,28	2,74
2014	764,62	1,44	1,44	3,33	2,78

Jak wynika z powyższych danych opłata targowa od sprzedaży zwierząt i produktów rolnych była jednakowa dla targowisk miejskich i wiejskich, natomiast opłatę od sprzedaży pozostałych produktów zróżnicowano ze względu na położenie targowiska.

Oplata prolongacyjna

Ustawa z dnia 29 sierpnia 1997 r. - Ordynacja podatkowa (Dz. U. z 2012 r., poz. 749 z późniejszymi zmianami) stwarza możliwość wprowadzenia przez radę gminy opłaty prolongacyjnej z tytułu rozłożenia na raty lub odroczenia terminu płatności podatków oraz zaległości podatkowych stanowiących dochód gminy - w wysokości nie większej niż 50 % stawki odsetek za zwłokę ogłaszanej, w drodze obwieszczenia, przez Ministra właściwego do spraw finansów publicznych

Uchwałą Nr XXXII/174/98 z dnia 14 kwietnia 1998 r. w sprawie opłaty prolongacyjnej Rada Miejska w Miłosławiu wprowadziła opłatę prolongacyjną z tytułu rozłożenia na raty lub odroczenia terminu płatności podatków stanowiących dochód budżetu gminy Miłosław. Uchwała ta obowiązuje nadal w nie zmienionym brzmieniu, a określona w niej stawka opłaty prolongacyjnej wynosi 25 % ogłaszanej przez Ministra Finansów stawki odsetek za zwłokę.

Oplaty za usługi komunalne i korzystanie z mienia komunalnego

Oplaty za świadczenia przedszkoli

Art. 14 ust. 5 pkt 1 ustawy z dnia 7 września 1991 r. o systemie oświaty (Dz. U. z 2004 r. Nr 256, poz. 2572 z późniejszymi zmianami) upoważnia radę gminy do ustalenia wysokości opłaty za świadczenia udzielane przez przedszkola publiczne oraz publiczną inną formę wychowania przedszkolnego w czasie przekraczającym bezpłatny wymiar zajęć. 8 grudnia 2010 r. weszła w życie uchwała Rady Miejskiej w Miłosławiu, zgodnie z którą w przedszkolach prowadzonych przez Gminę Miłosław zapewnia się bezpłatne nauczanie, wychowanie i opiekę przez 5 godzin dziennie. Świadczenia realizowane przez przedszkola publiczne na terenie gminy Miłosław w czasie przekraczającym ten wymiar obejmują:

- 1) gry i zabawy dydaktyczne, wspomagające rozwój umysłowy dziecka,
- 2) gry i zabawy badawcze, rozwijające zainteresowania otaczającym światem,
- 3) zajęcia rozwijające indywidualne uzdolnienia dzieci,
- 4) gry i zabawy ruchowe, wspomagające rozwój ruchowy dziecka,
- 5) zabawy tematyczne, wspomagające rozwój emocjonalny i społeczny dziecka,

Koszt jednostkowy za każdą rozpoczętą godzinę korzystania przez dziecko z powyższych świadczeń ustalono w wysokości 1,00 zł. Z dniem 1 września 2011 r. wspomniany koszt jednostkowy został podwyższony do kwoty 1,30 zł, a od 1 września 2012 r. obowiązywała stawka 1,50 zł.

W związku z nowelizacją ustawy o systemie oświaty, dokonaną w celu zwiększenia dostępności wychowania przedszkolnego, z dniem 1 września 2013 r. obligatoryjne opłaty, pobierane przez przedszkola za pobyt dziecka w czasie przekraczającym bezpłatne nauczanie i opiekę, nie mogą być wyższe niż 1 zł za każdą godzinę. Na dofinansowanie zadań w zakresie wychowania przedszkolnego gminy otrzymują z budżetu państwa dotację celową. W związku z powyższym przedszkola prowadzone przez Gminę Miłosław od 1 września 2013 r. pobierają opłatę w wysokości 1 zł za godzinę. Uchwałę regulującą zasady odpłatności za świadczenia udzielane przez przedszkola prowadzone przez Gminę Miłosław, stosownie do znowelizowanych przepisów, Rada Miejska podjęła 25 marca 2014 r.

Oplaty za miejsca na cmentarzu i korzystanie z urządzeń cmentarnych

W myśl ustawy z dnia 20 grudnia 1996 r. o gospodarce komunalnej (Dz.U. z 1997 r. Nr 9, poz. 43 z późniejszymi zmianami) - jeżeli przepisy szczególne nie stanowią inaczej - organy stanowiące jednostek samorządu terytorialnego postanawiają o wysokości cen i opłat albo o sposobie ustalania cen i opłat za usługi komunalne o charakterze użyteczności publicznej oraz za korzystanie z obiektów i urządzeń użyteczności publicznej jednostek samorządu terytorialnego. Do tej kategorii opłat zaliczane są opłaty za miejsca na cmentarzu komunalnym i za korzystanie z urządzeń cmentarnych. W toku kadencji 2010-2014 obowiązywały następujące stawki opłat z powyższego tytułu:

Lp.	Stawka opłaty	2011	2012	2013	2014
1	Za miejsca grzebalne na okres 20 lat:				
	a) miejsce na urnę	58 zł	61 zł	64 zł	65 zł
	b) miejsce pojedyncze lub dziecięce	86 zł	90 zł	94 zł	95 zł
	c) miejsce podwójne	174 zł	183 zł	190 zł	193 zł
	d) miejsce potrójne	259 zł	272 zł	283 zł	287 zł
2	Za miejsce pod grobowce na okres 100 lat:				
	a) miejsce pod grobowiec pojedynczy	764 zł	802 zł	834 zł	847 zł
	b) miejsce pod grobowiec podwójny	1.090 zł	1.145 zł	1.191 zł	1.209 zł
	c) miejsce pod grobowiec potrójny	1.636 zł	1.718 zł	1.787 zł	1.814 zł

Lp.	Stawka opłaty	2011	2012	2013	2014
3	Za postawienie nagrobków na grobach ziemnych:				
	a) na mogile na urnę	160 zł	168 zł	175 zł	178 zł
	b) na mogile pojedynczej lub dziecięcej	185 zł	185 zł	202 zł	205 zł
	c) na mogile podwójnej	480 zł	504 zł	524 zł	532 zł
	d) na mogile potrójnej	720 zł	756 zł	786 zł	798 zł
4	Za przechowywanie zwłok w chłodni za 1 dobę	50 zł	53 zł	55 zł	56 zł
5	Za korzystanie z kaplicy cmentarnej	50 zł	53 zł	55 zł	56 zł

Oplaty za wodę i odprowadzanie ścieków

Zgodnie z ustawą z dnia 7 czerwca 2001 r. o zbiorowym zaopatrzeniu w wodę i zbiorowym odprowadzaniu ścieków (Dz.U. z 2006 r. Nr 123, poz. 958 z późniejszymi zmianami) taryfy za zbiorowe zaopatrzenie w wodę i zbiorowe odprowadzanie ścieków są określone przez przedsiębiorstwo wodociągowo-kanalizacyjne i podlegają zatwierdzeniu w drodze uchwały rady gminy. Rada Miejska w Miłosławiu zatwierdzała taryfy przedstawiane Burmistrzowi Gminy Miłosław przez Zakład Gospodarki Komunalnej w Miłosławiu. Wysokość opłat z powyższego tytułu zamieszczono w części Raportu poświęconej działalności Zakładu Gospodarki Komunalnej.

Oplaty za gospodarowanie odpadami komunalnymi

Od 1 lipca 2013 r. wprowadzona została opłata za gospodarowanie odpadami komunalnymi. W gminie Miłosław obowiązują następujące stawki tej opłaty:

20 zł miesięcznie od gospodarstwa domowego jednoosobowego,
30 zł miesięcznie od gospodarstwa domowego dwuosobowego,
45 zł miesięcznie od gospodarstwa domowego składającego się z trzech osób,
55 zł miesięcznie od gospodarstwa domowego składającego się z czterech osób,
65 zł miesięcznie od gospodarstwa domowego składającego się z pięciu osób lub więcej osób.

Jeżeli odpady zbierane i odbierane są w sposób selektywny stawka opłaty za gospodarowanie odpadami komunalnymi wynosi:

10 zł miesięcznie od gospodarstwa domowego jednoosobowego,
20 zł miesięcznie od gospodarstwa domowego dwuosobowego,
30 zł miesięcznie od gospodarstwa domowego składającego się z trzech osób,
36 zł miesięcznie od gospodarstwa domowego składającego się z czterech osób,
45 zł miesięcznie od gospodarstwa domowego składającego się z pięciu lub więcej osób.

Rada Miejska w Miłosławiu ustanowiła dopłaty do opłaty za gospodarowanie odpadami komunalnymi w wysokości 50 % opłaty ustalonej dla właścicieli nieruchomości zamieszkałych, spełniających łącznie niżej wymienione kryteria:

- 1) odpady są zbierane i odbierane w sposób selektywny,
- 2) odpady wytwarzane są na terenie wsi Skotniki.

Powyższy zapis dotyczący dopłat został zawarty w treści uchwały Rady w efekcie postulatów mieszkańców Skotnik o dotrzymanie postanowień porozumienia z dnia 26 czerwca 1992 r. podpisanego przez Burmistrzów Wrześni i Miłosławia, przedstawicieli Wojewody Poznańskiego i Sejmiku Samorządowego Województwa Poznańskiego oraz Sołectwo Skotniki. W myśl tego porozumienia w zamian za zgodę na budowę wysypiska śmieci w sąsiadującym ze Skotnikami Bardzie mieszkańcy wsi Skotniki nieodpłatnie przekazywali odpady na składowisko w Bardzie.

Stawki czynszu za lokale mieszkalne i użytkowe

W okresie kadencji obowiązywały następujące stawki czynszu za lokale mieszkalne:

Rodzaj stawki		Okres obowiązywania stawek				
		do 29.02. 2012 r.	od 01.03. 2012 r. do 28.02. 2014 r.	od 1.03. 2014 r.		
bazowa stawka czynszu za 1m ² powierzchni użytkowej lokalu	% wartości odtworzeniowej 1m ² lokalu	1,5	1,6	1,5		
	kwota w zł/m ²	3,80	4,68	4,79		
Stawki czynszu różnicowane ze względu na wyposażenie techniczne i położenie lokalu w budynku	1	mieszkania wyposażone w centralne ogrzewanie, łazienkę i wc	% stawki bazowej	100	100	100
			kwota w zł/m ²	3,80	4,68	4,79
	2	mieszkania wyposażone w łazienkę i wc	% stawki bazowej	85	85	85
			kwota w zł/m ²	3,23	3,97	4,07
	3	mieszkania wyposażone w łazienkę i wc, ale w suterenie	% stawki bazowej	70	70	70
			kwota w zł/m ²	2,66	3,27	4,07
	4	mieszkania wyposażone tylko w wc	% stawki bazowej	70	70	70
			kwota w zł/m ²	2,66	3,27	3,35
	5	mieszkania wyposażone tylko w wc, ale w suterenie	% stawki bazowej	55	55	55
			kwota w zł/m ²	2,09	2,57	2,63
	6	mieszkania wyposażone tylko w urządzenia wodociągowe	% stawki bazowej	55	55	55
			kwota w zł/m ²	2,09	2,57	2,63
	7	mieszkania wyposażone tylko w urządzenia wodociągowe, ale w suterenie	% stawki bazowej	40	40	40
			kwota w zł/m ²	1,52	1,87	1,92

Rodzaj stawki				Okres obowiązywania stawek		
				do 29.02. 2012 r.	od 01.03. 2012 r. do 28.02. 2014 r.	od 1.03. 2014 r.
Stawki czynszu zróżnicowane ze względu na wyposażenie techniczne i położenie lokalu w budynku	8	mieszkania bez urządzeń wodno-kanalizacyjnych	% stawki bazowej	40	40	40
			kwota w zł/m ²	1,52	1,87	1,92
	9	mieszkania socjalne	% stawki określonej	50	50	50
			kwota w zł/m ²	0,48	0,93	0,96

Stawki czynszu najmu lokali użytkowych położonych w budynkach komunalnych w okresie kadencji 2010-2014 przedstawiały się następująco:

Rodzaj stawki	Okres obowiązywania stawek		
	do 31.12.2011 r.	od 1.01.2012 r. do 31.12.2013 r.	od 1.01.2014 r.
lokale handlowe	7,50 zł za 1 m ²	8,25 zł za 1m ²	8,45 zł za 1m ²
lokale rzemieślnicze	5,28 zł za 1 m ²	5,80 zł za 1m ²	5,94 zł za 1m ²
garaże	2,23 zł za 1 m ²	2,45 zł za 1m ²	2,51 zł za 1m ²
magazyny, pomieszczenia składowe i inne lokale	w wysokości umownej ustalonej w drodze negocjacji z najemcą		

Oplaty za zajęcie pasa drogowego dróg gminnych

Sprawy z zakresu opłaty za zajęcie pasa drogowego normuje ustawa z dnia 21 marca 1985 r. o drogach publicznych (Dz.U. z 2013 r. poz. 260 z późniejszymi zmianami).

Organ stanowiący jednostki samorządu terytorialnego, w drodze uchwały, ustala dla dróg, których zarządcą jest jednostka samorządu terytorialnego, wysokość stawek opłaty za zajęcie 1 m² pasa drogowego, z tym że stawki opłaty za zajęcie pasa drogowego w celu prowadzenia robót w pasie drogowym i za zajęcie pasa drogowego na prawach wyłączności w innych celach nie mogą przekroczyć 10 zł za jeden dzień zajmowania pasa drogowego, a stawka opłaty za zajęcie pasa drogowego w celu umieszczania w pasie drogowym urządzeń infrastruktury technicznej niezwiązanych z potrzebami zarządzania drogami lub potrzebami ruchu drogowego nie może przekroczyć 200 zł. Przy ustalaniu stawek uwzględnia się:

- 1) kategorię drogi, której pas drogowy zostaje zajęty;
- 2) rodzaj elementu zajętego pasa drogowego;
- 3) procentową wielkość zajmowanej szerokości jezdni;
- 4) rodzaj zajęcia pasa drogowego;
- 5) rodzaj urządzenia lub obiektu budowlanego umieszczonego w pasie drogowym.

W powyższym zakresie obowiązują regulacje wprowadzone uchwałą Rady Miejskiej w Miłosławiu w sprawie ustalania stawek opłat za zajmowanie pasa drogowego dróg

gminnych na cele niezwiązane z potrzebami zarządzania drogami lub potrzebami ruchu drogowego. Rada Miejska w Miłosławiu ustalała stawki opłat za zajęcie pasa drogowego dróg gminnych w celu:

- 1) prowadzenia robót w pasie drogowym na celach niezwiązanych z budową, przebudową, remontem, utrzymaniem i ochroną dróg.
- 2) umieszczania w pasie drogowym urządzeń infrastruktury technicznej niezwiązanych z potrzebami zarządzania drogami lub potrzebami ruchu drogowego.
- 3) umieszczania w pasie drogowym obiektów budowlanych niezwiązanych z potrzebami zarządzania drogami lub potrzebami ruchu drogowego i reklam.
- 4) zajęcia pasa drogowego na prawach wyłączności w celach innych niż wyżej wymienione.

W minionych latach obowiązywały następujące stawki opłat za zajęcie 1 m² pasa drogowego drogi gminnej:

Lp.	Rodzaj zajęcia pasa drogowego		Lata 2005-11	Rok 2012	Rok 2013	Rok 2014
1	Zajęcie pasa drogowego w celu prowadzenia robót oraz na prawach	przy zajęciu jezdni do 20 % szerokości	2,00	3,00	3,12	3,17
2	wyłączności w innych celach (za każdy dzień zajęcia)	przy zajęciu jezdni powyżej 20 % szerokości	3,00	4,00	4,16	4,22
3	Zajęcie torowiska, pobocza, chodnika, ścieżki rowerowej, placu, zatoki postojowej i autobusowej, a także pozostałych elementów pasa drogowego (za każdy dzień zajęcia)		1,00	1,00	1,04	1,06
4	Umieszczenie w pasie drogowym urządzeń infrastruktury technicznej (na rok)	poza obszarem zabudowanym i w obszarze zabudowanym	8,00	16,00	16,64	16,89
5		na obiektach mostowych lub tunelu	64,00	100,00	100,00	100,00
6	Umieszczenie w pasie drogowym obiektu	obiekt handlowy lub usługowy	0,60	1,40	1,46	1,48
7	budowlanego (za każdy dzień zajęcia)	inne obiekty	0,30	1,00	1,04	1,06
8	Umieszczenie w pasie drogowym reklamy (za każdy dzień zajęcia)		1,00	2,00	2,08	2,11
				Dla reklam świetlnych i podświetlanych stawkę opłaty podwyższa się o 20 %		

Zestawienie dochodów i wydatków budżetowych

Dochody według klasyfikacji budżetowej

Nazwa działu	2011 r. w zł	2012 r. w zł	2013 r. w zł	2014 r. *plan w zł	Razem w zł	Udział w dochodach [w %]
1	2	3	4	5	6	7
010 Rolnictwo i łowiectwo	8.033.128	3.143.725	527.680	364.049	12.068.582	10,41
600 Transport i łączność	995.043	450	16.046	-	1.011.539	0,87
700 Gospodarka mieszkaniowa	593.306	619.206	513.102	563.761	2.289.375	1,97
710 Działalność usługowa	42.648	14.651	11.121	10.561	78.981	0,07
750 Administracja publiczna	124.077	120.985	1.134.165	259.594	1.638.821	1,42
751 Urzędy naczelných organów władzy państwowej, kontroli i ochrony prawa oraz sądownictwa	19.028	1.800	1.800	18.603	41.231	0,04
754 Bezpieczeństwo publiczne i ochrona przeciwpożarowa	4.427	18.886	7.816	3.320	34.449	0,03
756 Dochody od osób prawnych, od osób fizycznych i od innych jednostek nieposiadających osobowości prawnej oraz wydatki związane z ich poborem	6.617.580	7.499.765	8.133.754	8.152.328	30.403.427	26,22
758 Różne rozliczenia	11.307.120	11.776.447	12.282.077	9.693.339	45.058.983	38,87
801 Oświata i wychowanie	2.050.643	1.311.609	594.985	605.343	4.562.580	3,94

1	2	3	4	5	6	7
852 Pomoc społeczna	3.739.089	3.961.333	3.665.855	3.010.846	14.377.123	12,40
853 Pozostałe zadania w zakresie polityki społecznej	51.260	149.402	146.217	101.177	448.056	0,39
854 Edukacyjna opieka wychowawcza	173.714	164.572	230.081	174.942	743.309	0,64
900 Gospodarka komunalna i ochrona środowiska	42.094	49.286	166.098	47.485	304.963	0,26
921 Kultura i ochrona dziedzictwa narodowego	974.594	842.678	142.167	96.927	2.056.366	1,77
926 Kultura fizyczna i sport	816.576	-	-	-	816.576	0,70
Razem:	35.584.326	29.674.795	27.572.964	23.102.275	115.934.360	100%

Wydatki według działów klasyfikacji budżetowej

Nazwa działu	2011 r. w zł	2012 r. w zł	2013 r. w zł	2014 r. *plan w zł	Razem zł	Udział w wydatkach [w %]
1	2	3	4	5	6	7
010 Rolnictwo i łowiectwo	13.697.357	3.422.978	537.876	368.718	18.026.929	14,47
500 Handel	3.448	4.953	7.073	5.306	20.780	0,02
600 Transport I łączność	2.754.574	429.185	554.750	328.023	4.066.532	3,26
630 Turystyka	10.486	-	-	-	10.486	0,01
700 Gospodarka mieszkaniowa	468.829	352.980	264.732	239.143	1.325.684	1,06
710 Działalność usługowa	152.290	150.809	123.211	89.221	515.531	0,41
750 Administracja publiczna	2.929.967	3.020.792	2.886.489	2.652.101	11.489.349	9,22

1	2	3	4	5	6	7
751 Urzędy naczelných organów władzy państwowej, kontroli i ochrony prawa oraz sądownictwa	19.028	1.800	1.800	18.220	40.848	0,03
754 Bezpieczeństwo publiczne i ochrona przeciwpożarowa	163.857	119.851	136.649	121.777	542.134	0,44
756 Dochody od osób prawnych, od osób fizycznych i od innych jednostek nieposiadających osobowości prawnej oraz wydatki związane z ich poborem	28.297	-	-	-	28.297	0,02
757 Obsługa długu publicznego	576.992	863.074	575.025	344.137	2.359.228	1,89
758 Różne rozliczenia	0,00	0,00	0,00	278.949	278.949	0,22
801 Oświata i wychowanie	16.780.277	14.023.387	12.275.170	8.839.656	51.918.490	41,67
851 Ochrona zdrowia	118.328	94.254	120.436	100.187	433.205	0,35
852 Pomoc społeczna	4.943.696	5.145.675	4.925.878	3.871.517	18.886.766	15,16
853 Pozostałe zadania w zakresie polityki społecznej	67.260	156.385	159.714	84.475	467.834	0,38
854 Edukacyjna opieka wychowawcza	510.188	582.777	697.036	470.920	2.260.921	1,81
900 Gospodarka komunalna i ochrona środowiska	757.775	905.709	1.228.809	1.539.116	4.431.409	3,56

1	2	3	4	5	6	7
921 Kultura i ochrona dziedzictwa narodowego	3.008.609	974.530	930.821	1.054.242	5.968.202	4,79
926 Kultura fizyczna i sport	1.162.314	152.083	124.476	98.105	1.536.978	1,23
Razem:	48.153.572	30.401.222	25.549.945	20.503.813	124.608.552	100%
Splaty kredytów	1.480.912	2.987.679	1.898.642	525.001	6.892.234	

Stan zadłużenia Gminy Miłosław

W celu realizacji zadań inwestycyjnych w kadencji 2010-2014 Rada Miejska zdecydowała o zaciągnięciu kredytów bankowych. Sytuacja zadłużenia gminy przedstawia się następująco:

1. **Łączne zadłużenie (stan na 31.12.2010 r.)** **5.653.448,30**
2. Kredyty inwestycyjne zaciągnięte w 2011 r. **10.149.215,95**
 - a. Powiatowy Bank Spółdzielczy we Wrześni, O/Miłosław – dofinansowanie 5 zadań inwestycyjnych, Nr kredytu 569/2000013/2011 **1.187.377,20**
 - b. Powiatowy Bank Spółdzielczy we Wrześni, O/Miłosław – dofinansowanie 2 zadań inwestycyjnych, Nr kredytu 831/2000013/2011 **6.857.159,95**
 - c. Bank Gospodarstwa Krajowego, O/Poznań – dofinansowanie 2 zadań Inwestycyjnych, Nr kredytu 11/2213 **2.104.678,80**
3. Pożyczki zaciągnięte w 2011 r. **820.209,00**
 - a. Bank Gospodarstwa Krajowego, O/Poznań – dofinansowanie 1 zadania, Pożyczka Nr PROW313.11.00973.30 **286.053,00**
 - b. Bank Gospodarstwa Krajowego, O/Poznań – dofinansowanie 1 zadania Pożyczka Nr PROW321.11.01077.30 **68.514,00**
 - c. Bank Gospodarstwa Krajowego, O/Poznań – dofinansowanie 1 zadania, Pożyczka Nr PROW313.11.02144.30 **465.642,00**
4. Kredyty inwestycyjne zaciągnięte w 2012 r. **2.800.000,00**
 - a. Powiatowy Bank Spółdzielczy we Wrześni, O/Miłosław – dofinansowanie 1 zadania inwestycyjnego, Nr kredytu 1728/2000013/2012 **1.000.000,00**
 - b. Powiatowy Bank Spółdzielczy we Wrześni, O/Miłosław – dofinansowanie spłaty zaciągniętych wcześniej zobowiązań inwestycyjnych, Nr kredytu 2469/2000013/2012 **1.800.000,00**
5. **Łączne zadłużenie (stan na 31.12.2014 r.)** **12.355.640,00**

Realizacja spłat zadłużenia w kadencji 2010-2014 przedstawia się następująco:

Rok	Kapitał	Odsetki	Razem
2011	1.480.912,30	576.991,55	2.057.903,85
2012	2.987.679,15	863.073,85	3.850.753,00
2013	1.898.641,80	575.024,87	2.473.666,67
2014	700.000,00	455.000,00	1.155.000,00
Razem:	7.067.233,25	2.470.090,27	9.537.323,52

Aplikowanie o środki finansowe ze źródeł krajowych i zagranicznych

Środki pozyskane z zewnątrz na realizację zadań gminy

Środki Unii Europejskiej

Lp.	Nazwa programu	Nazwa zadania	Wysokość dofinansowania [w zł]	Uwagi
1.	Program Rozwoju Obszarów Wiejskich „Odnowa i rozwój wsi”	Rozbudowa i termomodernizacja domu w Pałczynie wraz z zagospodarowaniem terenu	286.860	Wydatek Miłosławskiego Centrum Kultury 2011 r.
2.	Program Rozwoju Obszarów Wiejskich „Odnowa i rozwój wsi”	Zmiana sposobu użytkowania budynku poszkolnego na świetlicę wiejską w Chlebowie wraz z jej rozbudową	282.645	2011 r.
3.	Program Rozwoju Obszarów Wiejskich „Podstawowe usługi dla gospodarki i ludności wiejskiej”	Przebudowa sieci wodociągowej na terenie Gminy Miłosław – remont studni głębinowej nr 1 w Pałczynie oraz przebudowa stacji uzdatniania wody w Miłosławiu	146.253	2013 r.
4.	Program Rozwoju Obszarów Wiejskich „Odnowa i rozwój wsi”	Remont świetlic w miejscowościach Rudki, Lipie, Gorzyce oraz budowa placów zabaw w miejscowościach Czeszewo, Mikuszewo	157.637	Wdrażanie lokalnych strategii rozwoju Leader – 2011 r.
5.	Wielkopolski Regionalny Program Operacyjny – Działanie 5.2	Budowa Szkoły Podstawowej w Miłosławiu - Bugaj etap III,IV,V	1.349.213	2011 r.
7.	Wielkopolski Regionalny Program Operacyjny – Działanie 3.4	Rozbudowa systemu oczyszczania ścieków w Gminie Miłosław – aglomeracja Miłosław (kanalizacja) i aglomeracja Orzechowo (kanalizacja, oczyszczalnia ścieków)	9.126.429	2011 r.
8.	Program Rozwoju Obszarów Wiejskich „Odnowa i rozwój wsi”	Budowa placów zabaw w miejscowościach Lipie, Kębłowo, Książno, Bugaj, Orzechowo, Miłosław	160.000	Wdrażanie lokalnych strategii rozwoju Leader – 2012 r.

Lp.	Nazwa programu	Nazwa zadania	Wysokość dofinansowania [w zł]		Uwagi
9.	Program Rozwoju Obszarów Wiejskich „Odnowa i rozwój wsi”	Budowa Wiejskiego Domu Kultury w miejscowości Książno	448.731		Wydatki inwestycyjne-2012 r.
10.	Program Rozwoju Obszarów Wiejskich „Odnowa i rozwój wsi”	Zagospodarowanie terenów przy świetlicach wiejskich w Skotnikach i Biechowie	193.947		2012 r.
11.	Program Rozwoju Obszarów Wiejskich „Odnowa i rozwój wsi”	Zakup wyposażenia dla Miłosławskiego Centrum Kultury – 2 etapy	1 etap	53.037	Wdrażanie lokalnych strategii rozwoju Leader – 2013, 2014 r.
			2 etap	42.110	
			Razem	95.147	
12.	Program Rozwoju Obszarów Wiejskich „Odnowa i rozwój wsi”	Budowa placu zabaw w miejscowości Gorzyce - Gmina Miłosław	29.440		Wdrażanie lokalnych strategii rozwoju Leader – 2014 r.
13.	Program Rozwoju Obszarów Wiejskich „Małe projekty”	Małe Projekty	67.839		Wdrażanie lokalnych strategii rozwoju Leader – 2011 r.
14.	Program Rozwoju Obszarów Wiejskich „Odnowa i rozwój wsi”	Budowa placów zabaw w miejscowościach Chlebowo i Białe Piątkowo – Gmina Miłosław	45.203		Wdrażanie lokalnych strategii rozwoju Leader – 2014 r.
15.	Program Rozwoju Obszarów Wiejskich „Odnowa i rozwój wsi”	Utwardzenie terenu przy budynku Wiejskiego Domu Kultury w Książno - PROW Leader Odnowa i Rozwój Wsi	42.255		Wdrażanie lokalnych strategii rozwoju Leader – 2014 r.
16.	Program Rozwoju Obszarów Wiejskich „Małe projekty”	Zakup mebli oraz zestawów biesiadnych dla sołectw z terenu Gminy Miłosław	32.137		Wdrażanie lokalnych strategii rozwoju Leader – 2014 r.
17.	Program Rozwoju Obszarów Wiejskich „Małe projekty”	Obchody 700 – lecia Miasta Miłosławia	39.891		Wdrażanie lokalnych strategii rozwoju Leader – 2014 r.
18.	Program Rozwoju Obszarów Wiejskich „Odnowa i rozwój wsi”	Termomodernizacja i rozbudowa świetlicy wiejskiej w Czeszewie	500.000		

Razem

13.003.627 złotych

Środki krajowe

Lp.	Nazwa organu/instytucji	Nazwa zadania	Wysokość dofinansowania [w zł]	Uwagi
1.	Minister Edukacji Narodowej	1. Zwiększenie części oświatowej subwencji ogólnej z 0,6 % rezerwy z tytułu dofinansowania remontów bieżących	14.730	Wydatki bieżące 2011 r.
		2. Zwiększenie części oświatowej subwencji ogólnej z 0,6 % rezerwy z tytułu dofinansowania zdarzeń losowych	44.700	Wydatki bieżące 2011, 2013 r.
		3. Zwiększenie części oświatowej subwencji ogólnej z 0,6 % rezerwy z wyposażenia w sprzęt szkolny i pomoc dydaktyczną pomieszczeń do nauki w nowo wybudowanych obiektach szkół i placówkach oświatowych	120.000	Wydatki inwestycyjne 2011 r.
2.	Minister Sportu i Turystyki	1. Budowa kompleksu boisk sportowych „Moje boisko – Orlik 2012” Miłosław	472.000	Wydatki inwestycyjne 2011 r.
		2. Animator – „Moje boisko Orlik 2012” Miłosław, Orzechowo	63.000	Wydatki bieżące 2011 - 2014 r.
		3. Budowa hali sportowej przy Szkole Podstawowej w Miłosławiu	1.500.000	Wydatki inwestycyjne 2012 r.
3.	Wojewoda Wielkopolski	1. Budowa kompleksu boisk sportowych „Moje boisko – Orlik 2012” Miłosław	333.000	Wydatki inwestycyjne 2011 r.
		2. Narodowy Program Przebudowy Dróg Lokalnych 2008-2011 „Remont ulicy Wiązowej, Klonowej, Świerkowej i Jesionowej w Orzechowie”	812.200	Wydatki inwestycyjne 2011 r.
		3. Remont sanitariatów przy sali gimnastycznej w Gimnazjum im. J. Słowackiego w Miłosławiu	13.000	Wydatki inwestycyjne 2011 r.

Lp.	Nazwa organu/institucji	Nazwa zadania	Wysokość dofinansowania [w zł]	Uwagi
cd	Wojewoda Wielkopolski	4. Refundacja poniesionych wydatków na fundusz sołecki w 2012 i 2013 r.	84.244	Wydatki bieżące 2012, 2013 r.
		5. Wychowanie przedszkolne – oddziały przedszkolne	35.158	Wydatki bieżące 2013, 2014 r.
		6. Wychowanie przedszkolne – przedszkola	431.237	Wydatki bieżące 2013, 2014 r.
4.	Marszałek Województwa Wielkopolskiego	Wręczenie nagrody Fundacji Kościelskich - Miłosławskie Centrum Kultury	132.000	Wydatki bieżące 2011 r. - 2014 r.
5.	Powiat Wrzesiński	1. Ochrona kasztanowców przed szrotówkiem kasztanowiaczkiem na terenie Gminy Miłosław	12.000	Wydatki inwestycyjne 2011 r., 2012 r., 2014 r.
		2. Wręczenie nagrody literackiej Fundacji Kościelskich	90.000	Wydatki bieżące 2011 r. - 2014 r.
		3. Narodowy Program Przebudowy Dróg Lokalnych 2008-2011 „Remont ulicy Wiązowej, Klonowej, Świerkowej i Jesionowej w Orzechowie	182.846	Wydatki inwestycyjne 2011 r.
		4. Pomoc Pogorzelcom	30.000	Wydatki bieżące 2011 r., 2012 r., 2014 r.
6.	Ministerstwo Kultury	Wręczenie nagrody Fundacji Kościelskich - Miłosławskie Centrum Kultury	182.500	Wydatki bieżące 2011 r. - 2014 r.
7.	Wojewódzki Fundusz Ochrony Środowiska i Gospodarki Wodnej w Poznaniu	Renowacja zabytkowego parku w Miłosławiu	38.000	Wydatki bieżące 2011 r., 2012 r., 2014 r.
8.	Inne źródła: Europejski Fundusz Rozwoju Wsi Polski	Język angielski YOUNGSTER PLUS	6.000	Wydatki bieżące 2014 r.

Razem

4.596.615 złotych

Środki na pomoc socjalną

Lp.	Nazwa organu/instytucji	Nazwa zadania	Wysokość dofinansowania [w zł]	Uwagi
1.	Wojewoda Wielkopolski	Zwrot kosztów kształcenia młodocianych	654.961	Wydatki bieżące 2011 - 2014 r.
		Stypendia dla uczniów	658.470	Wydatki bieżące 2011 - 2014 r.
		Wyprawki szkolne	82.757	Wydatki bieżące 2011 - 2014 r.
		Zwrot akcyzy paliwowej dla rolników	1.953.902	Wydatki bieżące 2011 r.- 2014 r.
		Zasiłki huragan, deszcze, nawałnice, przymrozki dla rolników	12.500	Wydatki bieżące 2011 r.
2.	Powiatowy Urząd Pracy	Roboty publiczne	128.930	Wydatki bieżące 2011 - 2014 r.

Razem 3.491.520 złotych

Wykaz projektów składanych przez gminę załatwionych odmownie

Lp.	Tytuł projektu	Instytucja/program	Wnioskowane dofinansowanie [w zł]	Uwagi
2011 rok				
1.	Szkoły Marzeń w Gminie Miłosław Działanie 9.1	Program Operacyjny Kapitał Ludzki	682.966	
2.	Bajkowe Przedszkola Działanie 9.1	Program Operacyjny Kapitał Ludzki	409.871	
2012 rok				
1.	Budowa kanalizacji sanitarnej w miejscowościach Miłosław i Bagatelka – Gmina Miłosław	Wielkopolski Regionalny Program Operacyjny Priorytet III Działanie 3.4	2.620.926	
2.	Remont pomieszczeń korytarzy, szatni, sanitariatów, klatki schodowej przy sali sportowej w Gimnazjum Juliusza Słowackiego	Urząd Marszałkowski Województwa wielkopolskiego Departament Sportu i Turystyki	30.000	

Lp.	Tytuł projektu	Instytucja/ program	Wnioskowane dofinansowanie [w zł]	Uwagi
3.	CYFROWA SZKOŁA	Kuratorium Oświaty	140.000	
4.	Budowa ogrodzenia Założenia Pałacowo - Parkowego w Miłosławiu	Program Rozwoju Obszarów Wiejskich „Odnowa i rozwój wsi”	141.110	
2013 rok				
1.	Przeciwdziałanie wykluczeniu cyfrowemu – eInclusion - Działanie 8.3	Władza Wdrażająca Programy Europejskie	1.999.719	
2014 rok				
1.	Budowa placu zabaw w miejscowości Miłosław	Program Rozwoju Obszarów Wiejskich „Małe projekty” LEADER	49.972	Wydatek Miłosławskiego Centrum Kultury
2.	Budowa placu zabaw w miejscowości Bugaj	Program Rozwoju Obszarów Wiejskich „Małe projekty” LEADER	29.600	Wydatek Miłosławskiego Centrum Kultury

Zestawienie wniosków, dla których brak rozstrzygnięć

Lp.	Tytuł projektu	Instytucja/ program	Wnioskowane dofinansowanie [w zł]	Uwagi
1	Zakup zestawów biesiadnych dla Miłosławskiego Centrum Kultury	Program Rozwoju Obszarów Wiejskich „Małe projekty” LEADER	7.072	
2	Renowacja wieży pałacu w Miłosławiu	Program Rozwoju Obszarów Wiejskich „Małe projekty” LEADER	16.747,28	
3	Zakup wyposażenia dla obiektów rekreacyjno - sportowych na terenie Gminy Miłosław	Program Rozwoju Obszarów Wiejskich „Małe projekty” LEADER	35.768	Wydatek Miłosławskiego Centrum Kultury
4.	Zwiększenie części oświatowej subwencji ogólnej z 0,4 % rezerwy w zakresie wyposażenia w sprzęt świetlic szkolnych w szkołach podstawowych na terenie Gminy Miłosław	Ministerstwo Edukacji Narodowej	41.247	

Lp.	Tytuł projektu	Instytucja/ program	Wnioskowane dofinansowanie [w zł]	Uwagi
5.	Zwiększenie części oświatowej subwencji ogólnej z 0,4 % rezerwy w zakresie wyposażenia w sprzęt pomieszczeń do nauki dzieci 6-letnich	Ministerstwo Edukacji Narodowej	49.494	

Realizacja zamówień publicznych

W okresie od 21.11.2010 r. do 30.09.2014 r. zostały przeprowadzone niżej wyszczególnione postępowania z zakresu zamówień publicznych:

2010 rok

1. Dowożenie uczniów do szkół i przedszkoli na terenie gminy Miłosław łącznie z zorganizowaniem opieki nad uczniami w autobusach – trasa od nr 1 do nr 5
2. Utwardzenie drogi gminnej ul. Leśna w Orzechowie

2011 rok

1. Odwiert studni głębinowej w Pałczynie (przetarg unieważniony)
2. Budowa Wiejskiego Domu Kultury w Książnie
3. Zagospodarowanie terenów przy świetlicach wiejskich w Skotnikach i Biechowie
4. Budowa placów zabaw w miejscowości Lipie, Kębłowo, Książno, Bugaj, Orzechowo, Miłosław – gmina Miłosław
5. Odwiert studni głębinowej w Pałczynie
6. Udzielenie kredytu długoterminowego na sfinansowanie deficytu w wysokości 1.187.377,20 zł
7. Udzielenie kredytu długoterminowego w wysokości 6.857.159,95 zł
8. Wybór audytora
9. Dostawa mebli do sal lekcyjnych
10. Wykonanie boisk sportowych ORLIK 2012
11. Remont ulicy Wiązowej, Klonowej, Świerkowej i Jesionowej w Orzechowie
12. Udzielenie kredytu długoterminowego
13. Dowożenie uczniów do szkół i przedszkoli (przetarg unieważniony)
14. Dowożenie uczniów do szkół i przedszkoli
15. Zimowe utrzymanie dróg i ulic gminnych – 2012 rok

2012 rok

1. Utwardzenia dróg w miejscowości Orzechowo
2. Dostawa wyposażenia dla MCK w Miłosławiu
3. Udzielenie kredytu długoterminowego – inwestycyjnego na budowę Sali Sportowej w wysokości 1.000.000,00 zł
4. Dowożenie uczniów do szkół i przedszkoli trasa od nr 1 do nr 5
5. Zimowe utrzymanie dróg i ulic gminnych – 2013 rok
6. Udzielenie kredytu długoterminowego – na spłatę zaciągniętych zobowiązań w wysokości 1.800.000,00 zł

2013 rok

1. Odbiór, transport oraz zagospodarowanie określonych w opisie zamówienia rodzajów odpadów komunalnych od właścicieli nieruchomości zamieszkałych, położonych na

terenie gminy Miłosław oraz udostępnienie worków, pojemników do zbiórki odpadów (przetarg unieważniony)

2. Odbiór, transport oraz zagospodarowanie określonych w opisie zamówienia rodzajów odpadów komunalnych od właścicieli nieruchomości zamieszkałych, położonych na terenie gminy Miłosław oraz udostępnienie worków, pojemników do zbiórki odpadów.
3. Świadczenie usług zastępstwa procesowego oraz doradztwa prawnego w postępowaniu podatkowym oraz sądowno-administracyjnym dot. rozliczania podatku od towarów i usług.
4. Dowożenie uczniów do szkół i przedszkoli trasa od nr 1 do nr 5
5. Zimowe utrzymanie dróg i ulic gminnych – 2014 rok

2014 rok

1. Wykonanie usługi konserwacji oświetlenia dróg i miejsc publicznych na terenie Gminy Miłosław, na urządzeniach pozostających we władaniu ENEOS Sp. z o.o.
2. Dostawa wyposażenia dla MCK w Miłosławiu
3. Utwardzenie terenu przy budynku Wiejskiego Domu Kultury w miejscowości Książno – Gmina Miłosław (przetarg unieważniony)
4. Dostawa wyposażenia dla MCK w Miłosławiu – namioty (przetarg unieważniony)
5. Dostawa wyposażenia dla MCK w Miłosławiu – namioty

ZAGOSPODAROWANIE PRZESTRZENNE ORAZ GOSPODARKA KOMUNALNA I MIESZKANIOWA

Zagospodarowanie przestrzenne

Zatwierdzone miejscowe plany zagospodarowania przestrzennego i Studium :

- 1) mpzp – dla ośrodka produkcyjnego gazu, strefy przyodwiertowej oraz gazociągu wraz z infrastrukturą towarzyszącą relacji: złoża gazu Miłosław E-Winna Góra - KGZ Radlin II odcinek na terenie gminy Miłosław obręb Bugaj - uchwała Rady Miejskiej w Miłosławiu Nr XI/57/11 z dnia 25 sierpnia 2011 r.
- 2) mpzp - dla terenów zabudowy techniczno – produkcyjnej, zabudowy usługowej oraz zabudowy mieszkaniowej jednorodzinnej w Orzechowie, rejon ulic: Topolowej i Miłosławskiej – uchwała Rady Miejskiej w Miłosławiu Nr IX/45/11 z dnia 29 czerwca 2011 r.
- 3) zmiana studium uwarunkowań i kierunków zagospodarowania przestrzennego gminy Miłosław dla obrębu Miłosław oraz części obrębów: Pałczyn, Kębłowo, Lipie, Bugaj, Kozubiec, Gorzyce i Białe Piątkowo – uchwała Rady Miejskiej w Miłosławiu Nr X/56/11 z dnia 12 lipca 2011 r.

W opracowaniu: zmiana studium uwarunkowań i kierunków zagospodarowania przestrzennego gminy Miłosław dla obrębu Miłosław oraz części obrębów: Kębłowo, Książno, Pałczyn, Skotniki Biechowo, Lipie, Bugaj, Szczodrzejewo, Orzechowo, Chlebowo, Nowa Wieś Podgórna, oraz opracowanie prognozy oddziaływania na środowisko.

Wydane decyzje o warunkach zabudowy:

- 1) w roku 2011 - 78 decyzji
- 2) w roku 2012 - 94 decyzje
- 3) w roku 2013 - 92 decyzji
- 4) w roku 2014 do chwili obecnej - 79 decyzji

Wydane decyzji o ustaleniu lokalizacji inwestycji celu publicznego:

- 1) w roku 2011 - 10 decyzji
- 2) w roku 2012 - 28 decyzji
- 3) w roku 2013 - 6 decyzji
- 4) w roku 2014 do chwili obecnej - 11 decyzji

Drogi

Sieć dróg znajdujących się w administrowaniu Gminy Miłosław liczy ogółem 52,3 km, w tym długość dróg na obszarze miejskim wynosi 11,3 km, a poza obszarem miejskim - 41,0 km, z czego drogi gruntowe to 37,45 km.

Przy drogach znajduje się 21 wiat przystankowych:

Biechowo	1 szt.
Skotniki	5 szt.
Pałczyn	2 szt.
Bugaj	1 szt.
Miłosław	1 szt.
Kozubiec	1 szt.
Mikuszewo	1 szt.
Chlebowo	1 szt.
Nowa Wieś Podgórna	1 szt.
Czeszewo	1 szt.
Orzechowo	1 szt.
Białe Piątkowo	2 szt.
Gorzyce	1 szt.
Lipie	1 szt.
Franulka	1 szt.

Liczba decyzji wydanych w sprawach dróg:

Rok	Zajęcie pasa drogowego	Umieszczenie urządzenia	Lokalizacje zjazdów
2011	29	11	14
2012	56	17	16
2013	33	11	10
2014	33	15	8

Gmina zarządza 972 punktami świetlnymi do oświetlenia drogowego, a długość linii oświetleniowej wynosi 67,83 km.

Gospodarka mieniem komunalnym

Stan mienia

Mienie komunalne na dzień 30 września 2014 r. zajmowało łącznie powierzchnię 230,8716 ha i obejmowało:

użytki rolne	16,5801 ha
drogi	134,6932 ha
tereny budowlane mieszkaniowe	5,9975 ha
tereny budowlane handlowo-usługowe, przemysłowe	28,6937 ha
lasy i parki	23,9101 ha
place, tereny zielone, tereny rekreacyjne	11,3565 ha
inne (cmentarz, grunty pod budynkami użyteczności publicznej, boiska, oczyszczalnie ścieków, stacje uzdatniania wody)	9,6405 ha

W omawianym okresie, tj. od 21.11.2010 r. do 30.09.2014 r., Gmina Miłosław **nabyła:** w 2012 r. w trybie zamiany działkę stanowiącą drogę o powierzchni 0,0090 ha oraz nieodpłatnie od Spółdzielni Gorzelniczo-Rolniczej Spółki z o.o. w likwidacji nieruchomości położone w Mikuszewie o łącznej powierzchni 0,8649 ha, a w 2014 r. od PKP S.A. nieruchomość (droga w użytkowaniu wieczystym) o powierzchni 0,0510 ha.

Z kolei Gmina **zbyła:** w 2010 r. w drodze przetargu 3 działki stanowiące ogródki warzywne o powierzchni 0,1310 ha położone w Miłosławiu, w 2011 r. w drodze przetargu 5 działek budowlanych o powierzchni 0,5966 ha położone w Orzechowie oraz 4 działki stanowiące ogródki warzywne o powierzchni 0,2396 ha położone w Miłosławiu, w 2012 r. w drodze zamiany działkę o powierzchni 0,0090 ha w Czeszewie oraz w drodze przetargu 3 działki stanowiące ogródki warzywne o powierzchni 0,1455 ha w Miłosławiu, 2 działki rolne o powierzchni 0,5565 ha w Czeszewie, 1 działkę rolną o powierzchni 0,2595 ha w Mikuszewie, 1 działkę budowlaną o powierzchni 0,0673 ha w Orzechowie, w 2013 r. w drodze bezprzetargowej 1 działkę rolną o powierzchni 0,0082 ha położoną w Mikuszewie w celu poprawy warunków zagospodarowania nieruchomości przyległej, oraz w drodze przetargu 1 działkę stanowiącą ogródek warzywny o powierzchni 0,0647 ha położoną w Miłosławiu, w 2014 r. w drodze przetargu 1 działkę rolną o powierzchni 0,3960 ha położoną w Miłosławiu.

Obecnie w użytkowaniu wieczystym znajduje się 9,5146 ha, w tym 18 działek o powierzchni 7,2864 ha w użytkowaniu 7 osób prawnych, 7 działek o powierzchni 1,2981 ha użytkowanych przez osoby fizyczne prowadzące działalność gospodarczą oraz pozostałe użytkowane przez osoby fizyczne.

Kolejna nowelizacja ustawy o przekształceniu prawa użytkowania wieczystego w prawo własności nieruchomości spowodowała, że w omawianym okresie w stosunku do 19 nieruchomości przekształcono prawo użytkowania wieczystego w prawo własności. Ponadto grunt o powierzchni 0,1663 ha oddany jest w trwały zarząd Zakładowi Gospodarki Komunalnej w Miłosławiu.

Gmina Miłosław jest właścicielem:

- gruntów nietrwale rozdysponowanych poprzez wydzierżawienie ich osobom fizycznym,
- gruntów zabudowanych budynkami użyteczności publicznej (szkoły, przedszkola, świetlice wiejskie, Miłosławskie Centrum Kultury),
- budynków mieszkalnych stanowiących mieszkaniowy zasób gminy i budynków będącymi we wspólnocie mieszkaniowej.

Gmina posiada również tereny takie jak: skwery, zieleńce, cmentarz komunalny i zabytkowy park wchodzący w skład Zespołu Pałacowo - Parkowego im. Rodziny Kościelskich. Największą obszarowo pozycję stanowią drogi gminne.

Sprzedaż mienia

W okresie sprawozdawczym sprzedano:

- | | | |
|---|----------|---------------|
| - w drodze przetargu – grunty rolne o powierzchni 2,1806 ha | za kwotę | 287.528,46 zł |
| - w trybie art. 37 ust. 2 pkt 6 ustawy o gospodarce nieruchomościami - grunty o powierzchni 0,0082 ha | za kwotę | 1.640,00 zł |
| - w drodze przetargu – grunty budowlane i przemysłowe o powierzchni 0,6639ha | za kwotę | 304.685,50zł |
| - w drodze przetargu - 2 lokale niemieszkalne i 1 lokal mieszkalny | za kwotę | 101.130,00 zł |
| - bezprzetargowo - lokale mieszkalne zbyte na rzecz najemców | | |
| ▪ 6 lokali uwzględniając 50 % bonifikaty (za gotówkę) | za kwotę | 122.280,00 zł |
| ▪ 5 lokali uwzględniając 40 % bonifikaty (na raty) z tytułu I raty uzyskano | kwotę | 6.765,00 zł |

W związku ze sprzedażą mienia w latach poprzednich uzyskano:

– z tytułu spłaty rat za lokale	kwotę	135.117,44 zł
– odsetki od rat za lokale	w kwocie	31.370,82 zł

Nabycie gruntów

W okresie od 21 listopada 2010 r. do 30 września 2014 r. Gmina nabyła nieodpłatnie:

– 1 działkę w Czeszewie o powierzchni 0,0090 ha	wartość nieruchomości	250,00 zł
– 3 działki w Mikuszewie o powierzchni 0,8649 ha (regulacja granic, budynek komunalny)	wartość nieruchomości	100.000,00 zł
– 1 działkę w Orzechowie o powierzchni 0,0510 ha (zapewnienie dostępu mieszkańców do drogi publicznej)	wartość nieruchomości	12.875,00 zł

Dzierżawy gruntów

Na użytki rolne wydierżawiane osobom fizycznym zawierane są umowy na okres do 10 lat za zgodą Rady Miejskiej w Miłosławiu, niektórym dzierżawcom daje się możliwość skorzystania z prawa pierwokupu dzierżawionego gruntu. Ponadto zawarte są umowy m.in. na dzierżawę gruntu pod stację przekaźnikową telefonii komórkowej, ogródki warzywne czy kontenery z odzieżą. Z tytułu dzierżaw w okresie sprawozdawczym wpłynęło 76.803,82 zł.

Użytkowanie wieczyste

W użytkowaniu wieczystym osób fizycznych i prawnych, od których pobierana jest opłata, pozostaje 5,2903 ha. Z tego tytułu do budżetu w omawianym okresie wpłynęło 22.093,01 zł.

Z tytułu przekształcenia prawa użytkowania wieczystego w prawo własności nieruchomości wpłynęło 21.446,76 zł. Odsetki od rat wyniosły 1.601,67 zł.

Mieszkaniowy zasób gminy

Gmina zarządza 86 lokalami o powierzchni ogólnej 3.711 m² stanowiącymi własność gminy i będącymi w jej administrowaniu oraz współzarządza 36 lokalami o powierzchni ogólnej 1316 m² ze współwłasnością „Wspólnoty Mieszkaniowe”. W okresie od 21 listopada 2010 r. do 30 września 2014 r. sprzedano w drodze pierwszeństwa na rzecz najemców 11 nieruchomości lokalowych o łącznej powierzchni 468,31 m² (łączna powierzchnia wraz z przynależnościami takimi jak: garaże, piwnice, budynki gospodarcze wynosi: 562,62 m²).

Gospodarowanie odpadami komunalnymi

Ustawa z dnia 13 września 1996 r. o utrzymaniu czystości i porządku w gminie wprowadziła obowiązek objęcia wszystkich właścicieli nieruchomości na terenie gminy systemem gospodarowania odpadami komunalnymi. W celu realizacji zadania polegającego na utworzeniu systemu gospodarowania odpadami komunalnymi Rada Miejska w Miłosławiu podjęła uchwały w sprawach:

- przyjęcia regulaminu utrzymania czystości i porządku na terenie Gminy Miłosław;
- określenia szczegółowego sposobu i zakresu świadczenia usług w zakresie odbierania odpadów komunalnych od właścicieli nieruchomości i zagospodarowania tych odpadów w zamian za uiszczoną przez właścicieli nieruchomości opłatę za gospodarowanie odpadami komunalnymi;
- wyboru metody ustalenia opłaty za gospodarowanie odpadami komunalnymi oraz ustalenia wysokości tej opłaty od właścicieli nieruchomości, na których zamieszkują mieszkańcy;

- terminu, częstotliwości i trybu uiszczania opłaty za gospodarowanie odpadami komunalnymi;
- ustalenia wzoru deklaracji o wysokości opłaty za gospodarowanie odpadami komunalnymi składanej przez właścicieli nieruchomości, terminu i miejsca składania deklaracji.

Rada Miejska w Miłosławiu wybrała metodę ustalenia opłaty za gospodarowanie odpadami komunalnymi od właścicieli nieruchomości, na których zamieszkują mieszkańcy, wskazaną w art. 6j ust. 2 ustawy z dnia o utrzymaniu czystości i porządku w gminach, zgodnie z którą opłata określona jest dla gospodarstwa domowego. Ustalając stawki opłaty, wzięto pod uwagę liczbę mieszkańców zamieszkujących na terenie gminy, ilość wytwarzanych na terenie gminy odpadów komunalnych, koszty funkcjonowania systemu gospodarowania odpadami komunalnymi, które obejmują koszty: odbierania, transportu, zbierania, odzysku i unieszkodliwiania odpadów komunalnych, tworzenia i utrzymania punktów selektywnego zbierania odpadów komunalnych oraz obsługi administracyjnej tego systemu.

W ramach realizacji obowiązku złożenia deklaracji o wysokości opłaty za gospodarowanie odpadami komunalnymi do Urzędu Gminy wpłynęło 2277 deklaracji, a wynikająca z nich liczba mieszkańców to 9398.

Dane podstawowe zawarte w specyfikacji istotnych warunków zamówienia na odbiór, transport i zagospodarowanie określonych rodzajów odpadów:

- liczba gospodarstw domowych - 2729,
- liczba mieszkańców - 10430.

W wyniku rozstrzygnięcia ogłoszonego przez Burmistrza Gminy przetargu na odbiór, transport oraz zagospodarowanie odpadów komunalnych zmieszanych i segregowanych zebranych od właścicieli nieruchomości zamieszkałych operatorem odbierającym odpady zostało Przedsiębiorstwo Usług Komunalnych Artur Zys w Swarzędzu.

W okresie od dnia 01.07.2013 r. do dnia 30.06.2014 r. odebrano od właścicieli nieruchomości niżej podane ilości odpadów:

Odpady zmieszane 200301	Odpady wielkogabarytowe 200307	Szkło 200102	Tworzywa sztuczne 200139	Papier 200101	Odpady biodegradowalne 200201
[w Mg]					
1739,2	19,3	72	90,9	72,8	53

Ogółem zebrano 2047,2 Mg odpadów.

Ilość zebranych odpadów przypadająca na 1 mieszkańca: 218,00 kg

Gospodarka finansowa w zakresie gospodarowania odpadami w okresie od 01.07.2013 r. do 30.06.2014 r. przedstawia się następująco:

Stan na dzień	31.12.2013 r.	30.06.2014 r.
Przypis	509 689,40 zł	509 761,40 zł
Wpłaty	456 259,96 zł	477 342,56 zł
Zaległości	53 429,44 zł	85 848,28 zł

Działalność Zakładu Gospodarki Komunalnej w Miłosławiu

Zakład Gospodarki Komunalnej w Miłosławiu prowadzi działalność w zakresie zbiorowego zaopatrzenia w wodę przeznaczoną do spożycia przez ludzi oraz w zakresie

zbiorowego odprowadzania ścieków. Zakład zapewnia ciągłość dostaw odpowiedniej jakości wody oraz niezawodne odprowadzenie ścieków.

Powyższe cele realizują pracownicy ZGK Miłosław:

- biuro - 4 osoby - 3,75 etatu,
- inkasenci - 2 osoby - 2 etaty,
- SUW - 3 osoby - 3 etaty,
- oczyszczalnie ścieków - 10 osób - 9 etatów.

System zaopatrzenia w wodę realizowany jest przez sześć stacji uzdatniania: Miłosław, Czeszewo, Białe Piątkowo, Bugaj, Pałczyn, Skotniki. Długość sieci wodociągowej na terenie gminy przekroczyła 110 km. Teren Gminy Miłosław zwodociągowany jest w 100 %.

Ilość wydobytej wody w kolejnych latach na SUW:

- 2011 rok 606,9 tys. m³ (w cenie 2,15 zł/m³)
- 2012 rok 669,0 tys. m³ (w cenie 2,15 zł/m³)
- 2013 rok 650,8 tys. m³ (w cenie 2,15 zł/m³)
- 2014 rok (do 31.X.) 566,1 tys. m³ (w cenie 2,15 zł/m³)

System zbiorowego odprowadzania ścieków realizowany jest przez oczyszczalnie w Miłosławiu (maksymalna przepustowość 1080 m³/dobę) oraz w Orzechowie (maksymalna możliwość oczyszczenia 820 m³/dobę). Długość kanalizacji ściekowej na terenie Gminy przekroczyła 29 km, z czego w Miłosławiu wynosi 15,7 km, we wsi Bugaj - 1,4 km i w Orzechowie - 12,25 km.

Ilość oczyszczonych ścieków w Miłosławiu i Orzechowie:

	Miłosław	Orzechowo	Cena za ścieki
- 2011 rok	228,1 tys. m ³	62,9 tys. m ³	3,42 zł/m ³
- 2012 rok	189,0 tys. m ³	105,0 tys. m ³	3,88 zł/m ³
- 2013 rok	194,0 tys. m ³	128,0 tys. m ³	4,38 zł/m ³
- 2014 (do 31.X)	143,9 tys. m ³	93,3 tys. m ³	4,38 zł/m ³

W okresie minionych lat wykonano kilka inwestycji polepszających jakość świadczonych usług, dostarczania wody i odbioru ścieków. Poniżej przedstawione zostały ważniejsze wydatki, które zostały wykonane lub sfinansowane przez ZGK.

Wydatki w 2011 roku:

- zakup agregatu prądotwórczego na SUW w Białym Piątkowie – 27.500,00
- wykonanie drogi dojazdowej do SUW w Bugaju – 9.939,00
- zakup falownika i pompy na SUW w Czeszewie – 8.426,00

Wydatki w 2012 roku:

- remont pomieszczeń socjalnych na oczyszczalni w Miłosławiu - 12.200,00
- zakup nowych wodomierzy – 20.102,00
- remont dmuchaw na oczyszczalni w Miłosławiu – 12.595,00
- ocieplenie budynku hydroforni w Bugaju – 11.764,00

Wydatki w 2013 roku:

- projekt przebudowy kanalizacji sanitarnej w miejscowości Bugaj – 20.325,00
- ocieplenie budynku hydroforni w Białym Piątkowie -15.950,00 i w Miłosławiu – 20.050,00
- ogrodzenie SUW w Bugaju – 17.042,00
- wymiana sieci wodociągowej w miejscowości Skotniki – 11.863,00
- rozbudowa sieci wodociągowej w Miłosławiu (Staw Pawelski) – 31.274,00
- zakup zestawu hydroforowego na SUW w Czeszewie – 29.000,00

Wydatki w 2014 roku:

- przebudowa sieci kanalizacji ściekowej w miejscowości Bugaj - 187.157,00
- przygotowanie podkładów geodezyjnych na sieć wodociągową Miłosław - Białe Piątkowo – 4.800,00
- zakup agregatu prądotwórczego na SUW Pałczyn - 23.220,00
- zakup wodomierzy - 25.622,00

- zakup materiałów na rozbudowę sieci wodociągowej w Miłosławiu (Staw Pawelski) – 11.072,00
- zakup pomp na pompownie ścieków w Orzechowie i Bugaju - 10.516,00
- przygotowanie dokumentacji technicznej na „Rozbudowę i przebudowę oczyszczalni ścieków w Miłosławiu” - 55.500,00

ROLNICTWO, LEŚNICTWO I OCHRONA ŚRODOWISKA

Gospodarka leśna i ochrona przyrody

We wrześniu każdego roku Gmina jest koordynatorem akcji pn. „Sprzątanie Świata” - placówki oświatowe biorą udział w sprzątaniu, a Gmina jest odpowiedzialna za dostarczenie worków, rękawic oraz organizuje zbiórkę zebranych przez dzieci i młodzież odpadów.

Od 2003 r. Gmina prowadzi akcję zwalczania szrotówka kasztanowcowiaczka – jest to zadanie ciągłe, opieką objęte są wszystkie drzewa kasztanowca na terenie gminy.

Urząd Gminy prowadzi renowację zabytkowego parku miejskiego w Miłosławiu, zadanie to wykonuje firma EKO-PARK z siedzibą w Bydgoszczy. W ramach tego zadania realizowanego w celu odtworzenia właściwego składu gatunkowego, wykonane są nasadzenia drzew, krzewów, pnączy i runa, ponadto wykonywane są cięcia sanitarne (usuwanie posuszu w koronach drzew) oraz odmładzające i kształtujące korony drzew i krzewów.

W 2011 r. dokonano nasadzeń: 22 szt. drzew (grab, brzoza, modrzew i lipa), 900 szt. krzewów (trzmielina, jaśminowiec, kalina, żylistek, tawuła, bukszpan i bluszcz).

W 2012 r. dokonano nasadzeń: 20 szt. drzew (grab, modrzew i dąglezja), 800 szt. krzewów (jaśminowiec, żylistek, tawuła, irga błyszcząca, porzeczka alpejska, wawrzynek wilczczyko, dereń biały).

W 2014 r. dokonano nasadzeń: 26 szt. drzew (grab, modrzew, jarząb, lipa, jodła, brzoza), 1100 szt. krzewów (jaśminowiec, tawuła, dereń biały, suchodrzew tatarski, trzmielina).

W ramach rekompensaty przyrodniczej za wycięte drzewa (przy drogach gminnych) dokonano nasadzeń zastępczych na terenach należących do Gminy drzew: 150 szt. drzew gatunku jarzębina, 150 szt. drzew gatunku wiąz, 500 szt. Świerku.

Gmina występuje jako mediator w sporach o odszkodowania za zniszczenia spowodowane przez dziką zwierzynę w uprawach rolnych pomiędzy kołem łowieckim a poszkodowanym rolnikiem. Odbyła się 1 taka rozprawa – sprawę załatwiono polubownie.

OŚWIATA

2011

W 2011 r. zakończyła się kadencja dyrektorów przedszkoli publicznych w Miłosławiu i Orzechowie. Zgodnie z art. 36 a ust.14 ustawy o systemie oświaty organ prowadzący po zasięgnięciu opinii rady szkoły i rady pedagogicznej w uzgodnieniu z kuratorem oświaty może przedłużyć powierzenie stanowiska dyrektora na kolejne okresy. Korzystając z tej możliwości Burmistrz Gminy Miłosław wystąpił do Kuratorium Oświaty w Poznaniu w sprawie przedłużenia kadencji dyrektorom obu przedszkoli bez ogłaszania konkursów. Kurator Oświaty pozytywnie ustosunkował się do wniosków Burmistrza, w efekcie czego z dniem 1 września 2011 r. na kolejne 5 lat do 31 sierpnia 2016 r. powierzono funkcje dyrektorowi Przedszkola Koszałek - Opałek w Miłosławiu pani Aleksandrze Narożnej i dyrektorowi Przedszkola Bajkowy Świat w Orzechowie pani Irenie Kasprzak.

Wyjątkowym dniem dla społeczeństwa Miłosławia był 1 września 2011 r. – rozpoczęcie roku szkolnego zostało połączone z otwarciem nowej szkoły podstawowej.

2012

Powierzenie funkcji dyrektora na okres od 1 września 2012 r. do 31 sierpnia 2017 r. otrzymali: pan Rafał Zięty - Dyrektor Zespołu Szkół im. Jana Pawła II w Orzechowie, pan Paweł Skrzypczak – Dyrektor Szkoły Podstawowej im. Wiosny Ludów w Miłosławiu, pani Małgorzata Kawka – Dyrektor Gimnazjum im. Juliusza Słowackiego w Miłosławiu.

W dniu 14 września 2012 r. – odbyło się uroczyste otwarcie hali sportowej przy Szkole Podstawowej im. Wiosny Ludów w Miłosławiu.

2014

Powierzenie funkcji dyrektora na okres od 1 września 2014 r. do 31 sierpnia 2019 r. otrzymała pani Dorota Schejn – Dyrektor Szkoły Podstawowej im. Jana Bogumiła Sokołowskiego w Czeszewie.

Zatrudnienie w placówkach oświatowych

Nauczyciele (w osobach)					
Lp.	Szkoły i przedszkola	2010/11	2011/12	2012/13	2013/14
1	Szkoła Podstawowa w Miłosławiu	34	37	35	34
2	Szkoła Podstawowa w Czeszewie	20	22	22	20
3	Gimnazjum w Miłosławiu	23	22	21	22
4	Zespół Szkół w Orzechowie (Szkoła Podstawowa)	8	8	8	10
5	Zespół Szkół w Orzechowie (Gimnazjum)	18	17	17	18
6	Przedszkole w Miłosławiu	14	19	21	19
7	Przedszkole w Orzechowie	7	8	9	9

Pracownicy administracji i obsługi (w osobach)									
Lp.	Szkoły i przedszkola	2010/11		2011/12		2012/13		2013/14	
		adminis- tracja	obsługa	adminis- tracja	obsługa	adminis- tracja	obsługa	adminis- tracja	obsługa
1	Szkoła Podstawowa w Miłosławiu	2	8	2	13	2	13	2	13
2	Szkoła Podstawowa w Czeszewie	1	5	1	5	1	5	1	5
3	Gimnazjum w Miłosławiu	1	9	1	6	1	6	1	6
4	Zespół Szkół w Orzechowie (Szkoła Podstawowa)	0	0	0	0	0	0	0	0
5	Zespół Szkół w Orzechowie (Gimnazjum)	1	5	1	5	1	5	1	5
6	Przedszkole w Miłosławiu	1	13	1	15	1	16	1	13
7	Przedszkole w Orzechowie	1	8	1	9	1	9	1	9

Liczba wydanych w ciągu roku szkolnego aktów nadania stopnia awansu zawodowego								
Wyszczególnienie	Rok szkolny	SP Miłosław	SP Czeszewo	Gimnazjum Miłosław	ZS Orzechowo		P-le Miłosław	P-le Orzechowo
					SP	Gimnazjum		
nauczyciele kontraktowi	2010/11	2	1	0	0	1	2	1
	2011/12	2	2	1	0	0	5	0
	2012/13	1	0	1	0	0	0	1
	2013/14	1	0	1	0	1	0	0
nauczyciele mianowani	2010/11	0	0	1	0	2	1	0
	2011/12	0	0	0	0	0	1	0
	2012/13	0	1	1	0	0	0	0
	2013/14	0	0	2	0	0	0	1
nauczyciele dyplomowani	2010/11	0	2	0	0	0	0	0
	2011/12	0	3	0	0	0	0	0
	2012/13	2	0	0	0	0	0	0
	2013/14	1	1	5	0	0	0	0

Uczniowie

Lp.	Szkoły i przedszkola	Uczniowie							
		2010/11		2011/12		2012/13		2013/14	
		uczniowie	oddziały	uczniowie	oddziały	uczniowie	oddziały	uczniowie	oddziały
1	Szkoła Podstawowa w Miłosławiu	368	18	401	19	394	19	398	19
2	Szkoła Podstawowa w Czeszewie	182	10	182	10	193	10	193	10
3	Gimnazjum w Miłosławiu	208	9	196	9	190	9	172	8
4	Zespół Szkół w Orzechowie (Szkoła Podstawowa)	71	4	74	4	62	3	71	4
5	Zespół Szkół w Orzechowie (Gimnazjum)	126	7	119	6	124	6	124	6
6	Przedszkole w Miłosławiu	196	8	229	10	228	10	294	10
7	Przedszkole w Orzechowie	86	4	104	5	101	5	97	5

Pomoc materialna dla uczniów

Stypendia szkolne

Zgodnie z art. 90d ustawy o systemie oświaty stypendium szkolne może otrzymać uczeń znajdujący się w trudnej sytuacji materialnej, wynikającej z niskich dochodów na osobę w rodzinie.

RODZAJ SZKOŁY	Ilość uczniów otrzymujących stypendium w poszczególnych latach			
	2010	2011	2012	2013
Podstawowa	107	120	123	137
Gimnazjum	55	64	65	70
Technikum	17	22	18	20
Zawodowa	17	23	18	19
Liceum	15	14	11	13
Przysposabiająca do pracy	3	0	1	3
Policealna	0	0	0	0
Razem	214	243	236	262

Zasiłki szkolne

Zgodnie z art. 90e ustawy o systemie oświaty zasiłek szkolny może być przyznany uczniowi znajdującemu się przejściowo w trudnej sytuacji materialnej z powodu zdarzenia losowego.

Ilość uczniów otrzymujących zasiłek szkolny w poszczególnych latach			
2010	2011	2012	2013
6	11	4	22

Dowożenie uczniów

W latach 2010-2014 usługę dowożenia dzieci do szkół i przedszkoli na terenie gminy Miłosław świadczy firma „Iglespol” z siedzibą we Wrześni.

Autobusy dowożące dzieci kursują na 5 trasach:

1. Nowa Wieś Podgórna – Czeszewo – Mikuszewo – Miłosław – Września,
2. Książno – Pałczyn – Lipie – Kębłowo - Białe Piątkowo – Miłosław,
3. Czeszewo – Orzechowo – Miłosław,
4. Gorzyce – Bugaj – Chrustowo – Rudki – Miłosław,
5. Biechowo – Skotniki – Książno – Miłosław.

Autobusy łącznie pokonują trasę długości **607 km** w ciągu dnia. Obejmuje to również dowóz dzieci do szkoły specjalnej we Wrześni.

	2010/2011	2011/2012	2012/2013	2013/2014
Liczba uczniów dowożonych	489	506	512	517

Gmina Miłosław dofinansowywała także w latach 2010-2013 przewóz młodzieży autobusami Przedsiębiorstwa Komunikacji Samochodowej na trasach:

1. Września – Gorzyce – Pałczyn – Września,
2. Września – Pałczyn – Września,
3. Miłosław – Białe Piątkowo – Miłosław.

Dofinansowanie kosztów kształcenia młodocianych pracowników

Zgodnie z art. 70b ustawy o systemie oświaty pracodawcom, którzy zawarli z młodocianymi pracownikami umowę o pracę w celu przygotowania zawodowego, przysługuje dofinansowanie kosztów ich kształcenia.

	2010	2011	2012	2013
Ilość wydanych decyzji	25	37	52	27

KULTURA, SPORT, TURYSTYKA I WYPOCZYNEK

Działalność gminnych instytucji kultury

Miłosławskie Centrum Kultury

Imprezy cykliczne:

- Wojewódzki Konkurs Recytatorski im. Juliusza Słowackiego
- Miłosławski Wielogłos Poetycki
- Wielka Orkiestra Świątecznej Pomocy
- Poetyckie zaduszki
- Powitanie lata
- Dni Miasta
- Dożynki Gminne: 2011 r. – Mikuszewo, 2012 r. – Miłosław, 2013 r. – Miłosław (powiatowe), 2014 r. – Chlebowo
- Wręczenie Nagrody Kościelskich - laureaci:
 - 2011 r. – Andrzej Franaszek – „Miłosz biografia”
 - 2012 r. – Andrzej Dybczak – „Gugara”
 - 2013 r. – Krystyna Dąbrowska – „Białe Krzesła”
 - 2014 r. – Krzysztof Siwczyk – „Dokąd bądź”

Spotkania:

Ogółem zorganizowano 15 spotkań z pisarzami i ciekawymi ludźmi (ich bohaterami byli m.in. kapitanowie Żegluga Wielkiej w Gdyni, Wiesław Drabik, Marian Langner, Grażyna Banaszekiewicz, Tadeusz Chudecki, Roman Pankiewicz, Tadeusz Matraszek), warsztaty recytatorskie oraz spotkania okolicznościowe, w których wzięło udział 700 osób.

Wynajem sali widowiskowej:

Wynajmowano salę instytucjom, organizacjom społecznym i firmom na różnego rodzaju zebrania, pokazy i prezentacje, badania profilaktyczne. Salę wynajmowano również na potrzeby przeprowadzenia egzaminów maturalnych dla słuchaczy Liceum Ogólnokształcącego dla pracujących w Miłosławiu. Ogółem salę udostępniano 135 razy. Liczba uczestników to około 7000 osób.

Imprezy artystyczne zorganizowane w placówce:

- spotkania z teatrem i sztuką: warsztaty teatralne przy współpracy ze Stowarzyszeniem Kulturalny Miłosław, „Spotkanie z magią na wesoło”, „Dyzio i Dodo razem z przyrodą”, „Bajkowy świat”, „Legenda o smoku wawelskim”, „Nie zobaczysz Wenecji”, spektakle w wykonaniu artystów z Teatru u Przyjaciół, „Spotkanie ze Sztuką”- to prezentacja lokalnych twórców - amatorów, wystawa „Okrucy PRL-u”, w których uczestniczyło około 2.000 osób.
- spotkania, recitale i koncerty muzyczne i poetycko – muzyczne: koncerty walentynkowe, spotkania z okazji Dnia Kobiet, Jesienne spotkania z muzyką, koncert operetkowy, koncert papieski, recital polskiego barda Wojciecha Gęsickiego, spotkania z kolędą m.in. w wykonaniu Alicji Majewskiej i Włodzimierza Korcza, recital wirtuoza gry na Fletni Pana – Olega Dowgala, Biesiada Bardów (Kuba Sienkiewicz, Bogusław Nowicki, Marek Stefankiewicz), koncert Trebunie – Tutki, koncert piosenki francuskiej w wykonaniu Iris Munos, koncert saksofonowy, recital Piotra Kuźniaka w repertuarze piosenek Czesława Niemena, koncert Aloszy Awdiejewa, recital Jacka Borkowskiego, koncert Szlagierów Śląskich, koncert Norbiego, Anny Rusowicz. Łącznie odbyło się 65 spotkań, a uczestniczyło w nich ok. 14.000 osób.

Imprezy plenerowe w Parku Miejskim: majówki, pikniki rodzinne, zawody wędkarskie dla dzieci, plenerowe niedziele dla mieszkańców gminy, Noc Kupały, Festyny rodzinne z Przedszkolem Koszałek Opalek, kino plenerowe, sportowy weekend, Miłosławski Bieg. Ogółem zorganizowano 40 imprez w parku z udziałem publiczności w liczbie ponad 10.000 osób.

Konkursy, turnieje

Cykliczny Wojewódzki Konkurs Recytatorski im. Juliusza Słowackiego, konkursy historyczne związane z historią Miłosławia, literackie, plastyczne, zawody sportowe dla dzieci. Ogółem zorganizowano 30 imprez, w których wzięło udział ponad 1.000 osób.

Imprezy wyjazdowe i zabawy

Rajdy rowerowe, wyjazdy na basen, do kina, wycieczki autokarowe organizowane dla dzieci i wszystkich mieszkańców gminy, piesze wycieczki. Ogółem zorganizowano 60 imprez wyjazdowych, w których uczestniczyło ponad 1100 osób.

Zabawy – zorganizowano 36 imprez dla dorosłych i dzieci, w których uczestniczyło ponad 3500 osób.

Inne formy działalności

- zajęcia edukacyjne dla dzieci – język angielski, taneczne, teatralne, tenis stołowy, plastyczne, wokalne
- zajęcia dla dorosłych – aerobik, grafika komputerowa
- współpraca ze szkołą – udostępnianie Sali na akademie i uroczystości szkolne, współorganizacja Poetyckich Zadaszek
- współpraca z organizacjami społecznymi – Polski Związek Emerytów, Rencistów i Inwalidów, Miłosławskie Stowarzyszenie Niesienia Pomocy Chorym i Niepełnosprawnym, Ośrodek Pomocy Społecznej, Ochotnicza Straż Pożarna, Gminny Związek Wędkarski, LOK Miłosław i inne.

Biblioteka Publiczna

Zbiory biblioteczne i czytelnicy:

Na koniec 2013 r. odnotowano:
Stan księgozbioru: 49.704 woluminów
Stan czytelników: 1.289 użytkowników

Działalność kulturalno – oświatowa

Zorganizowano:

- Spotkania autorskie – 12
- Wycieczki do biblioteki – 18 (dzieci z przedszkola)
- Wystawy książkowe – 14

Biblioteki realizowały projekty:

- „Sieciaki” – nauka korzystania z Internetu dla najmłodszych, Projekt grantowy „Biblioteka dla malucha”, dzięki któremu powstały piękne miejsca w bibliotekach dla najmłodszych dzieci. W miejscach tych prowadzone są stałe zajęcia edukacyjno - zabawowe.
- Cykle spotkań pt. „Wielcy”, w ramach których realizowane są zajęcia na temat literatury popularnej, wspierane prezentacją multimedialną.
- Projekt „Milion przygód z książką” oparty na spotkaniach literackich.

Coroczny konkurs historyczny kierowany do młodzieży szkół podstawowych i gimnazjalistów - „Historia Miłosławia”.

Realizacja cyklicznych rajdów rowerowych czytelników i bibliotekarzy pt. „Odjazdowy bibliotekarz”.

Aktywne uczestnictwo w ogólnopolskiej akcji „Cała Polska czyta dzieciom”.

Świetlica Wiejska w Czeszewie

Świetlica czynna jest od wtorku do soboty w godz. 16.00 – 20.00.

Ważniejsze imprezy i wydarzenia kulturalne:

Rok 2012

1. Wyjazd na basen
2. Koncert chóru Cantorum z Poznania z okazji Dnia Kobiet
3. Spotkanie z okazji Dnia Matki
4. Teatrzyk „Zaczarowany młynek”
5. Wyjazd do Bazy lotniczej w Powidzu
6. piknik sportowy i ognisko z okazji Dnia Dziecka
7. Ferie zimowe – cykl zajęć świetlicowych, wyjazdy na lodowisko i na basen
8. Współorganizacja półkolonii
9. Różnego rodzaju wycieczki: pisze, rowerowe połączone z grami i zabawami dla dzieci

Rok 2013

1. Piknik z okazji Dnia Dziecka
2. Wakacyjny teatrzyk „Leśne opowieści bardzo ważnej treści”
3. Przedstawienie teatralne „Super bohaterowie profesor Wodorek”
4. Rajd rowerowy do Hermanowa
5. Wyjazdy na basen
6. Wycieczka do Warszawy
7. Spotkanie z Mikołajem
8. Ferie zimowe - zajęcia świetlicowe, kuligi
9. Współorganizacja półkolonii

Świetlica Wiejska w Orzechowie

Świetlica jest czynna od wtorku do piątku w godz. od 15.00 do 19.00, w soboty od 10.00 do 14.00. W pomieszczeniach piwnicznych swoją siedzibę ma Polski Związek Wędkarski, w świetlicy odbywają się spotkania wspólnoty mieszkaniowej, w środy odbywają się zajęcia kółka muzycznego. Mieści się tam również punkt konsultacyjny Gminnej Komisji Rozwiązywania Problemów Alkoholowych.

Rok 2012

1. Przedstawienie teatralne „Jaś i drzewo fasoli”
2. Wyjazdy na basen
3. Rajd Papieski – w którym uczestniczą mieszkańcy Orzechowa i okolicznych miejscowości, zakończony grillem
4. Piknik z okazji Dnia Dziecka
5. Współorganizacja „Strefy Kibica” na mecze EURO
6. Wycieczka do Darłówka
7. Współorganizacja półkolonii
8. Współorganizacja Festynu Odpustowego
9. Mikołajki

Rok 2013

1. Śpiewanki i karaoke spotkanie dla wszystkich mieszkanców
2. Papieski rajd Rowerowy
3. Festyn Rodzinny „Mama, tata i ja”
4. Wycieczki autokarowe
5. Współorganizacja półkolonii
6. Wyjazdy na basen
7. Święto Niepodległości - uroczyste występy
8. Mikołaj

Świetlica Wiejska w Pałczynie

Świetlica jest czynna od poniedziałku do piątku od 14.00 do 19.00. Na sali odbywają się zajęcia manualne – malowanie farbami, kolorowanie obrazków, gry w warcaby, szachy, karty. Odbywają się również zabawy na placu zabaw.

Rok 2012

1. Tradycyjne kolędowanie
2. Jasełka, Wigilia, Mikołaj
3. Ferie zimowe – zajęcia świetlicowe
4. Dzień babci i Dziadka – impreza dla mieszkańców Pałczyna
5. Topienie marzanny i ognisko
6. Majówka – gry i zabawy dla dzieci. Mecz piłki nożnej Kawalerowie na Żonatyach
7. Dzień Matki i Ojca
8. Dzień Dziecka na sportowo
9. Dożynki
10. Dyskoteka Andrzejkowa
11. Wycieczki piesze i rowerowe

Rok 2013

1. Tradycyjnie jak co roku kolędowanie
2. Jasełka
3. Ferie zimowe – zajęcia świetlicowe
4. Dzień Babci i Dziadka - grupa młodzieży wystąpiła z przedstawieniem oraz występ zespołu Nadwarcianie z Sulęcinka
5. Majówka – 25-lecie meczu Kawalerowie – Żonaci wynik meczu 3:2
6. Dzień Dziecka, Dzień Matki i Ojca – gry i zabawy dla dzieci, pieczona kiełbaska

7. Halloween – wspólna zabawa z dziećmi i rodzicami

8. Andrzejki – zabawy przy muzyce i wróżbach

Inwestycje w Miłosławskim Centrum Kultury

2010

MCK

- zakup podestu scenicznego – 3.750,00
- Biblioteki
- cyklinowanie parkietu (Orzechowo) – 2.249,90
- zakup zestawu komputerowego Miłosław – 1.800,00
- zakup regałów (Miłosław) – 774,13
- zakup stołu i krzeseł (Miłosław) – 1.270,00

2011

MCK

- sprzęt nagłaśniający, aparat cyfrowy, odtwarzacz cd – 8.670,45
- zakup 200 sztuk krzeseł – 8.448,00
- wymiana 3 sztuk drzwi wewnętrznych – 4.802,00
- naprawa instalacji elektrycznej – 1.650,00
- Biblioteki
- zakup 5 sztuk regałów – 1.970,00
- modernizacja sieci komputerowej – 1.020,00

2012

MCK

- zakup mebli do aneksu kuchennego – 6.435,00
- sprzęt kuchenny (lodówka, płyta grzewcza, pochłaniacz) – 4.910,00
- zakup firan do sali z aneksem kuchennym – 1.200,00
- zakup naczyń do aneksu – 9.500,00
- zakup namiotu (3x3m) – 1.100,00
- remont pomieszczeń biurowych i klatki schodowej – 8.550,00
- prace elektryczne w pomieszczeniach biurowych i klatki schodowej – 7.240,00
- Biblioteki
- naprawa i częściowa wymiana instalacji elektrycznej – 3.635,00
- wymiana okna – 2.200,00
- Świetlice wiejskie (Pałczyn, Czeszewo, Orzechowo)
- naprawa komina i malowanie kuchni (Czeszewo) – 1.860,00
- zakup telewizorów do Orzechowa i Czeszewa – 2.300,00
- zakup kostki brukowej (Pałczyn) – 3.680,00

2013

MCK

- wymiana oświetlenia – 29.895,00
- pomieszczenia komputerowe zakup blatu – 1.350,02
- zakup drzwi – 2.400,96
- zakup namiotu – 1.100,00
- Biblioteki
- zakup mebli do kąciaka malucha (Orzechowo) – 5.235,00
- zakup projektora i ekranu – 3.500,00
- zakup regałów – 5.570,00
- zakup mebli do kąciaka malucha (Miłosław) – 3.319,94
- zakup regałów (Miłosław) – 2.952,00

- wymian okien (Miłosław) Świetlice	– 3.668,38
- zakup kostki brukowej (Pałczyn)	– 7.099,56
- naprawa oświetlenia i malowanie (Pałczyn)	– 2.065,00
- zakup kostki brukowej (Czeszewo)	– 1.199,99

2014

MCK – remont toalety	– 2.460,00
– malowanie sali widowiskowej	– 2.800,00
Biblioteki – wymiana oświetlenia	– 3.050,00
Świetlice – zakup pochłaniacza pary (Pałczyn)	– 2.988,90

Ochrona dóbr kultury

2011

Odrestaurowanie rzeźby Św. Wawrzyńca na pomniku Kosynierów, wartość robót: 21.840,- zł.

2012

Powstała Gminna ewidencja zabytków archeologicznych. Koszt tego przedsięwzięcia wyniósł 19.000,- zł. brutto. Środki te były zaplanowane w budżecie na 2012 rok. Zadanie to zgodnie z ustawą o ochronie zabytków i opiece nad zabytkami mogli wykonać tylko archeolodzy. Gmina zleciła to zadanie panu Michałowi Brzostowiczowi, który z wykształcenia jest archeologiem. Gmina posiada wykaz stanowisk archeologicznych wraz z numerami działek geodezyjnych, studium historyczno-urbanistyczne Miłosławia oraz mapę z miejscami stanowisk archeologicznych na terenie gminy Miłosław.

2014

Od 1 września 2014 r. trwają przygotowania do aktualizacji Programu opieki nad zabytkami na lata 2014-2017 oraz aktualizacji kart ewidencyjnych zabytków. Na ten cel w budżecie gminy przewidziano środki w wysokości 14.760,- zł brutto. Aktualizację programu Urząd Gminy zlecił Zakładowi Ochrony Środowiska NATURA w Środzie Wielkopolskiej, który był też autorem Programu opieki nad zabytkami na lata 2010-2013.

Działania promocyjne

2012

W 2012 r. powstało kilka opracowań promujących gminę Miłosław. Wydawnictwo SULKO wydało książeczkę edukacyjną z serii „Gabrysia zaprasza do Miłosławia”, przeznaczoną dla dzieci w wieku 4-6 lat, zawierającą ćwiczenia przygotowujące do pisania oraz szkice do kolorowania znanych miejsc z terenu gminy. Książeczki zostały przekazane do przedszkoli w Miłosławiu i Orzechowie oraz do oddziału przedszkolnego w Czeszewie. Dzięki nim dzieci poznawały nowe miejsca i uczyły się historii swoich małych ojczyzn. Wrzesińskie Towarzystwo Kulturalne wydało książkę Bolesława Święciochowskiego „Patroni ulic miast i wsi powiatu wrzesińskiego”. Gmina Miłosław otrzymała nieodpłatnie 10 sztuk tych woluminów. Lokalna Grupa Działania „Z Nami Warto” informator turystyczny „Spotkajmy się nad Wartą” wydanie III oraz opracowała mapę drogi Św. Jakuba. Folder nosi nazwę „wyznacz swoją drogę”. Lokalna Grupa Działania „Z Nami Warto” przekazała Gminie Miłosław w celach promocyjnych 600 sztuk ww. informatorów turystycznych oraz 100 sztuk folderów. Gmina zakupiła encyklopedię biograficzną z życiorysami znanych Polek i Polaków, w której umieszczone zostały osoby z terenu gminy Miłosław znane i zasłużone dla miłosławskiej społeczności: Franciszek Sztuka i Zbigniew Skikiewicz.

Ponadto w 2012 r. powstało Stowarzyszenie Kulturalny Miłosław, którego celem jest między innymi promocja walorów miasta Miłosław i jego okolic.

2014

2014 rok to rok jubileuszu 700-lecia Miłosławia. Z tej okazji zostały wydane okolicznościowe albumy, medale, widokówki, foldery, torby okolicznościowe oraz 2 publikacje: „MIŁOSŁAW na starych pocztówkach, zdjęciach i rysunkach” opracowane przez panią Elżbietę Gajewicz i „Miłosławskie Sokoły” autorstwa Leszka Nowackiego. Dzięki sponsorom odrestaurowany został pomnik Juliusza Słowackiego i uporządkowany teren wokół pomnika. Przy ul. Zamkowej w Miłosławiu ustawiono tablicę upamiętniającą uroczystości 700-lecia miasta, ufundowana została nowa tablica umieszczona na obelisku poświęconym kosynierom, a także wykonano prace polegające na umocowaniu tabliczek przy pamiątkowych drzewkach posadzonych przy Kościele św. Jakuba w Miłosławiu. Wykonana została także tablica upamiętniająca strajki dzieci miłosławskich, którą wmurowano na pomniku-głazie poświęconym temu wydarzeniu, usytuowanym na rynku w Miłosławiu. Dzięki temu historyczne miejsca Miłosławia odzyskały estetyczny wygląd. W ramach obchodów 700-lecia Miłosławia 12 grudnia 2014 r. zostanie otwarta „Galeria Miłosławska Seweryna Mielżyńskiego” - wystawa zgromadzonej przez Mielżyńskich kolekcji obrazów malarstwa ze zbiorów Muzeum Narodowego w Poznaniu.

We wrześniu członkowie Stowarzyszenia KURSK z Katowic nieodpłatnie wykonali renowację pomnika żołnierzy radzieckich usytuowanego przy szosie do Czeszewa. Renowacja pomnika obejmowała swym zakresem: mechaniczne i chemiczne oczyszczenie bryły pomnika, odnowienie napisów, rekonstrukcję betonowej płaskorzeźby, pomalowanie pomnika oraz naprawę chodnika zbudowanego z kostki brukowej. Prace zostały wykonane fachowo i bardzo starannie.

URZĄD STANU CYWILNEGO, SPRAWY OBYWATELSKIE I WOJSKOWE

Rejestracja aktów w Urzędzie Stanu Cywilnego

Rok	Urodzenia	Małżeństwa	Śluby cywilne	Rozwody	Zgony
2010 – od 1.10.	2	16	2	0	10
2011	17	80	10	13	42
2012	10	85	11	25	38
2013	8	64	10	17	50
2014 – do 30.09.	7	48	5	20	28
Razem:	44	293	38	75	168

Transkrybowano, czyli wpisano treść zagranicznych aktów stanu cywilnego do ksiąg polskich, wydając 46 decyzji. Sprostowano i uzupełniono treść aktów stanu cywilnego, wydając 27 decyzji. Przesłano 11 kopii aktów stanu cywilnego. Odpisów zupełnych aktów stanu cywilnego wydano 75, a odpisów skróconych aktów stanu cywilnego wydano około 4 tysięcy.

Wydano 8 decyzji na skrócenie miesięcznego okresu oczekiwania na zawarcie małżeństwa. Wydano 183 zaświadczenia stwierdzające brak okoliczności wyłączających zawarcie małżeństwa. Zaświadczeń o zdolności prawnej do zawarcia małżeństwa za granicą wydano 10.

Zmiany imion i nazwisk

W Urzędzie Stanu Cywilnego wydano 11 decyzji dotyczących zmiany nazwisk lub imion.

Przyjęto 12 oświadczeń od osób rozwiedzionych, powracających do nazwiska noszonego przed zawarciem małżeństwa.

Odnaczenia, medale, tytuły honorowe

W latach 2011 - 2014 wystąpiono do Wojewody Wielkopolskiego o nadanie Medali za długoletnie pożycie małżeńskie dla 58 par małżeńskich, zamieszkałych na terenie Gminy Miłosław.

W 2014 r. Rada Mejska ustanowiła tytuł „Zasłużony dla Gminy Miłosław” jako wyraz uznania wobec osób, które oddały wybitne zasługi na rzecz Gminy Miłosław, przyczyniające się do lepszego zaspokajania zbiorowych potrzeb wspólnoty gminnej oraz wzbogacające dorobek Gminy w dziedzinach kultury, oświaty, sportu i gospodarki. Tytułem tym uhonorowano dziesięcioro mieszkańców gminy i trzy lokalne instytucje. Załugi wyróżnionych zostały we wręczonych im przez Burmistrza pamiątkowych dyplomach opisane w następujący sposób:

Osoba uhonorowana	Opis dyplomu
Dominik Pogodziński (tytuł nadano pośmiertnie)	Pan Dominik Pogodziński w toku swej wieloletniej działalności społecznej oddał wybitne zasługi, które przyczyniły się do rozwoju kulturalnego gminy oraz wzbogacenia dziedzictwa kulturalno-oświatowego Miłosławia. Zgromadził kolekcję pamiątek związanych z historią Miłosławia i zainicjował utworzenie Muzeum Ziemi Miłosławskiej. Opiekował się miejscami pamięci narodowej, dając przykład patriotycznej postawy. Spisywał kronikę z życia miasta i okolic, odbywał spotkania z młodzieżą oraz udostępniał swe zbiory osobom piszącym prace nt. historii Miłosławia.
Józef Wlekliński (tytuł nadano pośmiertnie)	Pan Józef Wlekliński w toku swej wieloletniej działalności społeczno-politycznej oddał wybitne zasługi przyczyniające się do lepszego zaspokajania zbiorowych potrzeb wspólnoty gminnej. Wspierał inicjatywy wolnościowe związane z Duszpasterstwem Rolników: organizowane w kościołach spotkania z działaczami demokratycznej opozycji oraz patriotyczne msze „w intencji wolnej Ojczyzny”. Aktywnie działał w „Solidarności Rolniczej”, współtworzył i zasiadał we władzach odradzających się Wielkopolskiej Izby Rolniczej i Rolno – Przemysłowej. Był posłem wybranym w pierwszych częściowo wolnych wyborach parlamentarnych oraz udzielał się w wielu lokalnych organizacjach i instytucjach.
Zdzisław Czech	Pan Zdzisław Czech w toku swej wieloletniej działalności zawodowej i społecznej podjął wiele inicjatyw, które przyczyniły się do lepszego zaspokajania potrzeb wspólnoty gminnej oraz do rozwoju gospodarczego gminy. Działał na rzecz wdrażania postępu technicznego w rolnictwie i zainicjował powstanie lokalnego ośrodka szkolenia kierowców. Przyczynił się do rozwoju pracowniczych ogrodów działkowych w Miłosławiu.

Osoba uhonorowana	Opis dyplomu
Franciszek Sztuka	Pan Franciszek Sztuka w toku swej wieloletniej działalności społecznej podjął wiele inicjatyw, które przyczyniły się do lepszego zaspokajania potrzeb wspólnoty gminnej oraz do rozwoju gospodarczego gminy. Przez wiele lat z wielkim zaangażowaniem i wytrwałością pełnił funkcję Sołtysa w Sołectwie Skotniki, które dzięki jego wysiłkom zyskało świetlicę wiejską. Oddał wybitne zasługi na rzecz rozwoju wsi, zakładając Stowarzyszenie Sołtysów Województwa Wielkopolskiego i biorąc udział w pracach Krajowego Stowarzyszenia Sołtysów.
Elżbieta Gajewicz	Pani Elżbieta Gajewicz w toku swej wieloletniej działalności zawodowej i społecznej oddała wybitne zasługi na rzecz rozwoju kulturalnego Gminy Miłosław oraz przyczyniła się do wzbogacenia dorobku pisarskiego o bogatej historii Miłosławia i okolic. Wydała liczne opracowania historyczne, upowszechniając informacje o interesujących miejscach i wydarzeniach z życia miasta i gminy. Poprzez swą działalność przybliżyła wiedzę o rodzimej ziemi oraz wychowuje kolejne pokolenia w duchu przywiązania do lokalnych tradycji.
Maria Zuzanna Krzyżańska	Pani Maria Zuzanna Krzyżańska w toku swej długoletniej pracy zawodowej oddała wybitne zasługi na rzecz rozwoju społeczno-gospodarczego Gminy Miłosław, przyczyniając się do lepszego zaspokajania zbiorowych potrzeb wspólnoty gminnej. Pełniąc funkcje kierownicze, przyczyniała się do ciągłego rozwoju miejscowego Banku Spółdzielczego i poszerzania zakresu usług bankowych dla klientów. Chętnie współpracowała z lokalnymi instytucjami, udzielając wsparcia finansowego licznym inicjatywom społecznym.
Tomasz Wojtyś	Pan Tomasz Wojtyś w toku swej wieloletniej działalności społecznej aktywnie brał udział w realizacji wielu przedsięwzięć, które przysłużyły się lepszemu zaspokajaniu potrzeb wspólnoty gminnej oraz rozwojowi gospodarczemu gminy. Przez wiele lat pełnił funkcję Prezesa Ochotniczej Straży Pożarnej w Czeszewie, przyczyniając się do budowy remizy strażackiej i domu kultury w Czeszewie. Wniósł wiele osobistego wysiłku w powstanie wodociągu i nowej szkoły w Czeszewie. Na rzecz lokalnej wspólnoty działa w Towarzystwie Wykorzystania Wód Termalnych i Wolorów Naturalnych Ziemi Czeszewskiej, którego jest współzałożycielem.
Powiatowy Bank Spółdzielczy we Wrześni – Oddział w Miłosławiu	Powiatowy Bank Spółdzielczy we Wrześni – Oddział w Miłosławiu, następcą utworzonej w 1869 r. Kasy Oszczędności i Pożyczki Towarzystwa Rolniczego pod opieką św. Stanisława w Miłosławiu, odgrywa bardzo ważną rolę w życiu społecznym i gospodarczym Gminy Miłosław. Zapewnia bezpieczeństwo finansowe korzystającym z jego usług mieszkańcom i przedsiębiorcom, wspiera podmioty rozpoczynające działalność gospodarczą, a także współfinansuje liczne przedsięwzięcia społeczne i kulturalne.
Browar Fortuna Sp. z o.o. w Miłosławiu	Browar Fortuna poprzez swoją wieloletnią działalność rozstawił miasto Miłosław oraz przysłużył się rozwojowi gospodarczemu Gminy Miłosław. Produkty Browaru opatrzone nazwą „Miłosław” przyczyniły się do promocji miasta w regionie i całej Polsce, a także poza granicami kraju. Browar Fortuna aktywnie współpracuje z samorządem gminnym i wieloma organizacjami działającymi na terenie gminy Miłosław, współfinansując liczne przedsięwzięcia rozrywkowe, kulturalne i sportowe.

Osoba uhonorowana	Opis dyplomu
Ochotnicza Straż Pożarna w Miłosławiu	Ochotnicza Straż Pożarna w Miłosławiu odgrywa bardzo ważną rolę w życiu społecznym i kulturalnym Gminy Miłosław. Edukuje społeczeństwo w zakresie ratownictwa poprzez działalność szkoleniową druhow, a także w formie pokazów prowadzenia akcji ratunkowej i udzielania I pomocy. Pełni funkcje reprezentacyjne, wystawiając warty honorowe i uczestnicząc w lokalnych uroczystościach. Straż spieszy na ratunek i wypełnia swe posłannictwo, wykazując poczucie troski o życie i mienie mieszkańców.
Jolanta Janczak	Pani Jolanta Janczak w toku swej wieloletniej działalności zawodowej i społecznej oddała wybitne zasługi na rzecz rozwoju kultury i promocji Gminy Miłosław. Jest animatorką wielu przedsięwzięć kulturalnych i turystycznych. Prowadziła harcerskie zespoły muzyczne, które osiągały znaczące sukcesy w przeglądach i konkursach wojewódzkich, regionalnych i ogólnopolskich. Jako wieloletni szef miłosławskiego sztabu Wielkiej Orkiestry Świątecznej Pomocy przyczyniła się do aktywizacji lokalnej społeczności i rozwoju wolontariatu. Zainicjowała wytyczenie i promuje szlak pn. „Nadwarciańska Droga Św. Jakuba”, propagując jednocześnie ideę pielgrzymowania.
Zbigniew Janczak	Pan Zbigniew Janczak w toku swej wieloletniej działalności zawodowej i społecznej oddał wybitne zasługi na rzecz rozwoju kultury i promocji Gminy Miłosław. Jest animatorem wielu przedsięwzięć kulturalnych i turystycznych. Jako współorganizator finałów Wielkiej Orkiestry Świątecznej Pomocy w Miłosławiu przyczynił się do aktywizacji lokalnej społeczności i rozwoju wolontariatu. Zainicjował wytyczenie i promuje szlak pn. „Nadwarciańska Droga Św. Jakuba”, propagując jednocześnie ideę pielgrzymowania. Tworząc strony internetowe poświęcone finałom WOŚP oraz nowemu szlakowi pątniczemu, przysłużył się popularyzacji podejmowanych inicjatyw.
Alicja Zabiszak	Pani Alicja Zabiszak w toku swej wieloletniej działalności zawodowej i społecznej oddała wybitne zasługi na rzecz rozwoju kulturalnego Gminy Miłosław i kształtowania postaw prospołecznych i patriotycznych. Jest animatorką wielu przedsięwzięć społecznych i kulturalnych. Przez wiele lat aktywnie działała m.in. w Miłosławskim Kole Towarzystwa Przyjaciół Dzieci oraz w sztabie Wielkiej Orkiestry Świątecznej Pomocy. Jako nauczyciel i wychowawca zapewnia podopiecznym kontakt z kulturą i sztuką, a jednocześnie propaguje kulturę w życiu codziennym. Podejmuje różnorodne działania zapewniające pomoc osobom potrzebującym.

Rada Miejska w 2014 r. zmodyfikowała też kryterium przyznawania tytułu „Honorowy Obywatel Gminy Miłosław”, określając, że jest on szczególnym wyróżnieniem i wyrazem najwyższego uznania wobec osób, których działalność przyczyniła się do rozwoju Gminy Miłosław, popularyzacji wiedzy o Gminie i jej historii lub promocji Gminy w życiu społecznym, gospodarczym, naukowym, kulturalnym bądź sportowym, a także wobec wybitnych osobistości, które swymi działaniami wspierają ideę samorządności obywatelskiej, dostarczają wzorów pełnienia służby publicznej i uczą rozwiązywania problemów społecznych w duchu porozumienia i współpracy. Rada włączyła do grona wyróżnionych tym tytułem 2 osoby, a wręczone im przez Burmistrza pamiątkowe dyplomy zawierały następujące uzasadnienie:

Osoba uhonorowana	Opis dyplomu
Tadeusz Tomaszewski	Pan Tadeusz Tomaszewski, poseł na Sejm Rzeczypospolitej Polskiej i prezes Stowarzyszenia Młodych Wielkopolan, w toku swej wieloletniej działalności społeczno-politycznej przyczynił się do rozwoju Gminy Miłosław, współpracując z jej władzami w zakresie finansowania budowy hali sportowej przy Szkole Podstawowej w Czeszewie oraz organizacji imprez rekreacyjno-sportowych i półkolonii dla dzieci. Pełniąc w Urzędzie Gminy Miłosław dyżury poselskie i służąc życzliwą radą i pomocą, dostarcza wzoru, jak pełnić służbę publicznej i rozwiązywać problemy społeczne w duchu porozumienia i współpracy.
François Rosset	Pan prof. François Rosset, od 1990 r. członek Rady Fundacji i Jury Nagrody Kościelskich w Genewie, a od 2008 r. Prezes Fundacji, w toku swej wieloletniej działalności oddał wybitne zasługi na rzecz promocji Miłosławia w życiu kulturalnym. Przyczynił się do tego, by Nagroda Kościelskich była wręczana w ich dawnym pałacu, co służy popularyzacji wiedzy o Miłosławiu i jego historii, a angażując się w organizację kolejnych uroczystości wręczenia nagród i spotkań z pisarzami, przybliżył lokalnej społeczności świat literatury i mistrzów pióra.

W 2012 r. z inicjatywy Burmistrza Gminy Miłosław dwaj młodzi mieszkańcy Czeszewa Miłosz Andrzejewski i Krystian Talarczyk oraz zamieszkały w Nekli Krzysztof Wiśniewski zostali odznaczeni Medalem za Ofiarność i Odwagę. Medal został nadany przez Prezydenta Rzeczypospolitej Polskiej na wniosek Wojewody Wielkopolskiego za uratowanie życia tonącej kobiecie, co miało miejsce w Czeszewie nad Wartą dnia 20 maja 2011 r.

Ewidencja ludności i dowody osobiste

Stan ludności w poszczególnych latach, uwzględniający mieszkańców zameldowanych na pobyt stały oraz czasowy trwający ponad 3 miesiące, przedstawiał się następująco:

Rok	Miasto		Wieś		Ogółem		Razem
	pobyt stały	pobyt czasowy	pobyt stały	pobyt czasowy	pobyt stały	pobyt czasowy	
2010	3.632	61	6.811	54	10.443	115	10.558
2011	3.601	60	6.820	68	10.421	128	10.549
2012	3.584	66	6.820	72	10.404	138	10.542
2013	3.576	70	6.795	66	10.371	136	10.507
2014 (stan na 30.09)	3.532	73	6.835	71	10.367	144	10.511

Ruch naturalny w latach 2010 (od 01.10) – 2014 (do 30.09.)

Rok	Urodzenia			Zgony			Przyrost naturalny		
	Ogółem	Miasto	Wieś	Ogółem	Miasto	Wieś	Ogółem	Miasto	Wieś
2010	28	7	21	24	7	17	4	0	4
2011	120	35	85	91	31	60	29	4	25
2012	113	30	83	84	26	58	29	4	25
2013	112	31	81	104	32	72	8	-1	9
2014	92	27	65	70	30	40	22	-3	25

Migracje ludności w latach 2010 (od 01.10) – 2014 (do 30.09)

Rok	Zameldowanie		Wymeldowanie		Saldo	
	Miasto	Wieś	Miasto	Wieś	Miasto	Wieś
2010	13	17	6	17	7	0
2011	28	63	34	65	-6	-2
2012	40	53	45	88	-5	-35
2013	39	47	44	75	-5	-28
2014	21	65	62	37	-41	28

Wydane decyzje w zakresie ewidencji ludności w okresie od 1.10.2010 r. do 30.09.2014 r. :

2010 r.	-	3
2011 r.	-	14
2012 r.	-	15
2013 r.	-	13
2014 r.	-	8

Liczbę dowodów osobistych wydanych w poszczególnych latach przedstawia tabela:

sierpień – grudzień 2010	173
2011	480
2012	692
2013	1116
styczeń – sierpień 2014	763

Działalność gospodarcza

Liczba podmiotów, które zarejestrowały działalność gospodarczą:

sierpień – grudzień 2010	33
2011	65
2012	59
2013	74
styczeń – sierpień 2014	45

Liczba podmiotów, które zlikwidowały działalność gospodarczą:

sierpień – grudzień 2010	36
2011	115
2012	54
2013	45
styczeń – sierpień 2014	26

Ilość wpisów zarejestrowanych w Centralnej Ewidencji i Informacji o Działalności Gospodarczej (CEiDG) do dnia 17 października 2014 r. z głównym miejscem wykonywania działalności gospodarczej na terenie Gminy Miłosław wynosi 575.

Zezwolenia na sprzedaż napojów alkoholowych

Na podstawie art. 12. ust. 1 ustawy z dnia 26 października 1982 r. o wychowaniu w trzeźwości i przeciwdziałaniu alkoholizmowi rada gminy ustala, w drodze uchwały, dla terenu gminy (miasta) liczbę punktów sprzedaży napojów zawierających powyżej

4,5 % alkoholu (z wyjątkiem piwa), przeznaczonych do spożycia poza miejscem sprzedaży jak i w miejscu sprzedaży. W uchwale Nr IV/18/03 z dnia 24 stycznia 2003 r. Rada Miejska w Miłosławiu dla terenu gminy Miłosław ustaliła liczbę punktów sprzedaży wspomnianych napojów przeznaczonych do spożycia w następujący sposób:

- 1) poza miejscem sprzedaży - w ilości 35 punktów;
- 2) w miejscu sprzedaży - w ilości 20 punktów.

Liczbę punktów sprzedaży napojów alkoholowych istniejących na terenie gminy w poszczególnych latach przedstawia poniższa tabela:

Rok	Sprzedaż napojów alkoholowych przeznaczonych do spożycia poza miejscem sprzedaży	Sprzedaż napojów alkoholowych przeznaczonych do spożycia w miejscu sprzedaży
2010	35	9
2011	32	6
2012	32	6
2013	32	4
2014	32	9

Sprawy wojskowe i nadzwyczajne zagrożenia

Realizacja zadań z zakresu powszechnego obowiązku obrony

Rejestracja osób na potrzeby przeprowadzenia kwalifikacji wojskowej oraz założenia ewidencji wojskowej

Od 2009 r. rejestracja przedpoborowych zastąpiona została rejestracją osób (mężczyzn oraz kobiet) na potrzeby prowadzenia kwalifikacji wojskowej oraz założenia ewidencji wojskowej, która polega na sporządzeniu w dwóch wykonaniach rejestrów osób objętych rejestracją. Po jednym egzemplarzu rejestrów, zarówno mężczyzn jak i kobiet, przekazano wojskowemu komendantowi uzupełnień niezwłocznie po ich sporządzeniu.

Nazwa	Ilość osób na potrzeby prowadzenia kwalifikacji wojskowej oraz założenia ewidencji wojskowej			
	2011	2012	2013	2014
Osoby podlegające rejestracji	mężczyźni - 60 kobiety - 70	mężczyźni - 78 kobiety - 64	mężczyźni - 66 kobiety - 63	mężczyźni - 54 kobiety - 50 /stan na dzień 29.09.2014 r./

Kwalifikacja wojskowa

Od 2009 r. dawny pobór, w związku z zawieszeniem obowiązkowej służby wojskowej, został zastąpiony kwalifikacją wojskową. Miejscem przeprowadzenia kwalifikacji wojskowej był Wrzeński Ośrodek Kultury we Wrześni. Podczas kwalifikacji wojskowej Burmistrz Gminy Miłosław współdziałał z powiatową komisją lekarską i wojskowym komendantem uzupełnień w zakresie spełnienia przez osoby obowiązku stawienia się do kwalifikacji wojskowej.

Nazwa	Ilość osób podlegających kwalifikacji wojskowej			
	2011	2012	2013	2014
Osoby podlegające kwalifikacji wojskowej	mężczyźni - 70 kobiety - -	mężczyźni - 62 kobiety - -	mężczyźni - 77 kobiety - -	mężczyźni - 69 kobiety - -

Decyzje wydane na podstawie ustawy o powszechnym obowiązku obrony

Na podstawie ww. ustawy w związku z wnioskami złożonymi przez żołnierzy rezerwy zostały ustalone i wypłacone należne świadczenia pieniężne rekompensujące utracone wynagrodzenie ze stosunku pracy w związku z udziałem żołnierzy w ćwiczeniach wojskowych.

Lp.	Nazwa decyzji	Ilość wydanych decyzji			
		2011	2012	2013	2014
1.	Rekompensujące utracone wynagrodzenie ze stosunku pracy w związku z udziałem żołnierzy w ćwiczeniach wojskowych.	-	1	-	1

Informacja o przebiegu działań w związku z zagrożeniem powodziowym

W latach 2011 -2014 nie odnotowano większego zagrożenia powodziowego ze strony przepływającej przez południową część gminy rzeki Warty. Największy poziom wody odnotowano w roku 2011, gdzie w okresie od dnia 10.01.2011 r. do 18.02.2011 r. poziom wody wahał się od stanu ostrzegawczego (430 cm) do stanu alarmowego (480 cm). Stan alarmowy Warta osiągnęła w dniu 12.01.2011 r., natomiast kulminacja nastąpiła dnia 21.01.2011 r., osiągając 572 cm. Pomimo przekroczenia stanu alarmowego rzeki Warty Burmistrz Gminy Miłosław nie ogłosił alarmu powodziowego na terenie Gminy Miłosław z uwagi na fakt, że Wojewoda Wielkopolski już dnia 20.12.2010 r. ogłosił stan alarmu przeciwpowodziowego na obszarze 42 gmin, w tym na obszarze gminy Miłosław. Pomimo dość wysokiego stanu wody, nie odnotowano większego zagrożenia dla mieszkańców, nie zostały zalane pomieszczenia mieszkalne, jedynie odnotowano podtopienia niektórych obszarów upraw rolnych. Dnia 19.02.2011 r. poziom Warty spadł poniżej stanu ostrzegawczego i wynosił 428 cm i od tego dnia sukcesywnie się obniżał.

Stan ostrzegawczy Warta przekroczyła jeszcze w dniach od 07.06.2013 r. do 01.07.2013 r. Maksymalny poziom, jaki wówczas odnotowano, to 478 cm w dniu 15.06.2013 r.

Najniższy poziom Warty w latach 2011 - 2014 odnotowano dnia 11.09.2011 r., kiedy to stan wody wynosił tylko 171 cm.

BEZPIECZEŃSTWO I PORZĄDEK PUBLICZNY

Współdziałanie z organami wymiaru sprawiedliwości

Na sesji w dniu 29 września 2011 r. w drodze tajnego głosowania Rada Miejska w Miłosławiu dokonała wyboru ławnika do Sądu Rejonowego we Wrześni w osobie Jerzego Jana Hetmańczyka oraz ławnika do orzekania w sprawach z zakresu prawa pracy w Sądzie Rejonowym w Środzie Wielkopolskiej w osobie pani Reginy Stachowiak. Przeprowadzając 27 stycznia 2012 r. wybory uzupełniające, Rada wybrała na ławnika do Sądu Rejonowego we Wrześni panią Bożenę Głowacką.

Współpraca w organami wymiaru sprawiedliwości dotyczy także obszaru wykonywania kary ograniczenia wolności oraz pracy społecznie użytecznej. W odpowiedzi na zapotrzebowanie zgłaszane co roku przez Sąd Rejonowy (określające przewidywaną na kolejny rok kalendarzowy liczbę skazanych zobowiązanych do wykonywania pracy i liczbę godzin w przeliczeniu na jednego skazanego) Burmistrz wskazuje podmioty obowiązane do

przyjęcia skazanych w celu wykonywania pracy. W kadencji 2010-2014 jako podmioty do realizacji powyższych działań zostały wskazane: Zakład Gospodarki Komunalnej w Miłosławiu oraz Urząd Gminy Miłosław. Do odbycia kary i wykonania prac społecznie użytecznych w okresie od 1 stycznia 2011 r. do 30 listopada 2014 r. skierowanych zostało ogółem 106 osób, które przepracowały łącznie 13 063 godziny. Wszyscy spośród tej grupy skazanych wykonywali prace w ZGK. Szczegółowe dane o liczbie skazanych i ilości przepracowanych przez nich godzin prezentuje tabela:

Rok	Liczba skazanych skierowanych do wykonania prac	Liczba przepracowanych godzin
2011	23	4 084
2012	24	3 229
2013	33	3 361
2014 (do 30.11.)	26	2 389

Działalność Straży Miejskiej

Straż Miejska w Miłosławiu została powołana jako jednostka umundurowana z dniem 1 kwietnia 1993 r. Terenem działania Straży Miejskiej od 16 kwietnia 1996 r. jest gmina Miłosław. Obsada Straży Miejskiej to 2 osoby: Komendant i Strażnik. 1 sierpnia 2014 r. nastąpiła zmiana na stanowisku Komendanta – w wyniku naboru funkcję tę objął Zbigniew Fret.

Zadania realizowane w latach 2011-2014 miały na celu:

- ochronę środowiska naturalnego,
- wykonywanie zadań administracyjno – porządkowych,
- przyjmowanie skarg i wniosków mieszkańców oraz interwencje z nich wynikające,
- współpracę z Policją,
- prewencję i ochronę.

W zakresie ochrony środowiska:

- kontrolowano wyposażenie posesji w kubły na odpady komunalne,
- kontrolowano wywożenie odpadów komunalnych - umowy z podmiotami uprawnionymi do świadczenia usług w tym zakresie,
- kontrolowano odprowadzanie ścieków (podłączenie do kanalizacji sanitarnej),
- kontrolowano zezwolenia na wycinanie drzew.

Z zadań administracyjno – porządkowych wykonywano:

- kontrole czystości ulic i terenów przy posesjach, usuwania śniegu i śliskości na chodnikach,
- kontrole porządkowe parku miejskiego,
- asystę podczas kontroli deklaracji podatkowych przez pracownika ds. wymiaru podatku,
- zabezpieczanie imprez na terenie miasta i gminy,
- zabezpieczanie wyborów,
- opracowywanie projektów uchwał,
- asystę przy kontrolach pracowników Ośrodka Pomocy Społecznej i kuratora ds. nieletnich,
- organizowanie targowiska miejskiego i pobieranie opłaty targowej.

Skargi dotyczyły głównie:

- mycia samochodów (wylewanie wody na ulice),
- uciążliwości hodowli,
- uszkodzeń chodnika lub drogi,

- psów bez kagańca w parku i mieście,
- odprowadzania szamb i wylewania ścieków do rowów,
- skarg sąsiedzkich.

Współpraca z Policją obejmowała:

- wspólne patrole w porze wieczorowo - nocnej, w czasie imprez na terenie miasta i gminy,
- zabezpieczanie wypadków i kolizji,
- wspólne służby (policjant + strażnik),
- udział w pracach „Bezpieczny powiat”,
- wymianę doświadczeń i informacji o bezpieczeństwie.

Realizowane działania prewencyjne:

- kontrole okolic szkół i przedszkoli – prawidłowe przejście dzieci przez jezdnię oraz wjazdy samochodów w miejsca niedozwolone (działania mające na celu bezpieczeństwo dojścia dzieci nie dowożonych do szkoły),
- kontrole terenu przy Szkole Podstawowej i Gimnazjum pod kątem przebywania tam dzieci i młodzieży pozaszkolnej, wymuszeń, palenia papierosów, itp.
- pomoc w przeprowadzaniu egzaminu na kartę rowerową oraz udział w programie „Bezpieczne wakacje”, „Bezpieczny powiat”, „Bezpieczna szkoła”, „Bezpieczna woda”, pogadanki, rozdawanie ulotek na temat kradzieży kieszonkowej i w mieszkaniach,
- kontrole w sklepach i placówkach handlujących napojami alkoholowymi i papierosami (wywieszki, sprzedaż nieletnim),
- udział w komisjach ds. porządku na drogach, powoływanych przez Wojewódzki i Powiatowy Zarząd Dróg oraz współpraca z Powiatowym Inspektorem Weterynaryjnym i Sanitarnym w zakresie zwalczania chorób zakaźnych zwierząt – wścieklizna itp.
- kontrola miejsc zamieszkania osób nie radzących sobie w życiu z powodu różnych czynników, takich jak: alkohol czy choroba, a także w związku z niskimi temperaturami (prawdopodobieństwo zamarznięcia).
- zabezpieczania ruchu drogowego podczas organizowanych na terenie gminy imprez i zdarzeń o charakterze masowym, konwoje wartościowych i dokumentacji na potrzeby Urzędu Gminy i Ośrodka Pomocy Społecznej.

Problemy wynikające podczas pracy Straży Miejskiej w latach 2011-2014 starano się rozwiązywać poprzez rozmowy, upomnienia oraz akcje uświadamiające. W niektórych sytuacjach sankcją adekwatną do wykroczenia było jednak nałożenie mandatu. Liczbę zastosowanych pouczeń i nałożonych mandatów przedstawia tabela:

Rok	Liczba osób pouczonych	Liczba nałożonych mandatów	Wartość mandatów
2010	197	40	6500,00 PLN
2011	208	55	5750,00 PLN
2012	203	142	26500,00 PLN
2013	281	13	1300 PLN
2014	260	31	3950,00 PLN

POMOC SPOŁECZNA I INNE FORMY WSPIERANIA POTRZEBUJĄCYCH

Działalność Ośrodka Pomocy Społecznej w Miłosławiu

Pomoc społeczna stanowi jeden z elementów systemu zabezpieczenia społecznego. Zakres działania i zadań pomocy społecznej określa ustawa z dnia 12 marca 2004 r. o pomocy społecznej, która normuje zagadnienia pomocy państwa adresowane do najuboższej i najbardziej pokrzywdzonej życiowo warstwy społeczeństwa. Zadaniem pomocy społecznej jest zaspokajanie niezbędnych potrzeb życiowych osób i rodzin oraz umożliwienie im bytowania w warunkach odpowiadających godności człowieka, zatem pełni funkcję domykającą w systemie zabezpieczenia społecznego. Jednocześnie działalność pomocy społecznej obejmuje wstępne rozeznanie potrzeb i inicjowanie sposobów ich zaspokajania. Udzielanie świadczeń z pomocy społecznej ukierunkowane jest na zapobieganie, łagodzenie skutków i przewyciężanie najbardziej dotkliwych zjawisk społecznych: ubóstwa, bezrobocia, chorób, przemocy, nieprzychylności losu, oddziaływania żywności i niekontrolowanych patologii rozwoju cywilizacyjnego.

Ośrodek jako jednostka budżetowa został powołany w celu realizacji zadań pomocy społecznej, które stanowią podstawowy trzon jego działalności. Głównym celem działań podejmowanych przez Ośrodek jest udzielanie osobom i rodzinom różnych form wsparcia, umożliwiających przewyciężanie trudnych sytuacji życiowych, których nie są one w stanie pokonać, wykorzystując własne uprawnienia i możliwości. Zmieniające się uwarunkowania społeczne, zmiany zachodzące w sytuacji życiowej mieszkańców gminy, rodzin, nasilające się skutki bezrobocia, jak również zmiany w obrębie obowiązujących przepisów prawa odbiły swoje piętno na zakresie zadań realizowanych przez Ośrodek, adresowanych do kręgu osób i grup szczególnego ryzyka znaleźdzenia się poniżej progu bezpieczeństwa socjalnego.

Oprócz zadań z zakresu ustawy o pomocy społecznej Ośrodek wykonuje także zadania wynikające z:

- 1) ustawy z dnia 28 listopada 2003 r. o świadczeniach rodzinnych,
- 2) ustawy z dnia 27 sierpnia 2004 r. o świadczeniach opieki zdrowotnej finansowanych ze środków publicznych,
- 3) ustawy z dnia 22 kwietnia 2005 r. o postępowaniu wobec dłużników alimentacyjnych,
- 4) ustawy z dnia 7 września 2007 r. o pomocy osobom uprawnionym do alimentów,
- 5) ustawy z dnia 21 czerwca 2001 r. o dodatkach mieszkaniowych,
- 6) ustawy z dnia 29 grudnia 2005 r. o ustanowieniu programu wieloletniego „Pomoc państwa w zakresie dożywiania”,
- 7) ustawy z dnia 9 czerwca 2011 r. o wspieraniu rodziny i systemie pieczy zastępczej,
- 8) ustawy z dnia 26 lipca 2013 r. o zmianie ustawy – Prawo energetyczne oraz niektórych innych ustaw.

Ustawa o pomocy społecznej określa warunki i zawiera unormowania dotyczące spełniania kryteriów, które mają wpływ na przysługiwanie osobom i rodzinom prawa do otrzymania świadczeń. Zgodnie z ustawą przysługuje ono konkretnej rodzinie po ustaleniu, czy jej rzeczywisty dochód nie przekracza kryterium tzw. dochodowego i czy w rodzinie występuje co najmniej jedna z okoliczności powodująca, że rodzina znalazła się w trudnej sytuacji materialno-bytowej. Okoliczności te decydują o rodzaju (np. zasiłek stały, okresowy), formie (pieniężnej lub niepieniężnej) i rozmiarze świadczenia (np. wysokość zasiłku celowego). Przyznanie świadczeń ma za zadanie umacnianie rodziny, tj. m.in. poprawę jej sytuacji, co może skutkować polepszeniem wzajemnych relacji między najbliższymi oraz radzenia sobie z potrzebami życiowymi i pełnieniem ról społecznych. Pomoc społeczna powinna być udzielona, kiedy osoby i rodziny odpowiadają wymienionym w przepisie celom pomocy oraz jej możliwościom.

Należy wspomnieć, iż środki na realizację ustawowych zadań zleconych przekazywane są z budżetu państwa, zaś na realizację zadań własnych przeznaczane są środki z budżetu gminy.

Świadczeniami z pomocy społecznej są świadczenia pieniężne, do których należy zasiłek stały. Przysługuje on pełnoletniej osobie samotnie gospodarującej, niezdolnej do pracy z powodu wieku lub całkowicie niezdolnej do pracy, jeżeli jej dochód jest niższy od kryterium dochodowego osoby samotnie gospodarującej, oraz pełnoletniej osobie pozostającej w rodzinie, niezdolnej do pracy z powodu wieku lub całkowicie niezdolnej do pracy, jeżeli jej dochód, jak również dochód na osobę w rodzinie są niższe od kryterium dochodowego na osobę w rodzinie. Poczynając od 1.08.2009 r. jest zadaniem własnym gminy o charakterze obowiązkowym i środki na realizację tego zadania gmina otrzymuje z budżetu państwa w formie dotacji. Poniższa tabela obrazuje strukturę wydatków na wymienione zadania w latach 2011 - 2014:

Liczba osób, którym przyznano świadczenia				Liczba świadczeń				Kwota świadczeń			
2011	2012	2013	2014	2011	2012	2013	2014	2011	2012	2013	2014
29	35	48	41	277	341	474	425	93.244	130.767	190.769	172.892

W ramach zadań własnych realizowane są:

- Zasiłki okresowe, które przeznaczone są dla osób i rodzin bez dochodów lub o dochodach niższych niż ustawowe kryterium dochodowe oraz zasobach nie wystarczających na zaspokojenie niezbędnych potrzeb życiowych, ze względu na:
 - długotrwałą chorobę,
 - niepełnosprawność,
 - brak możliwości zatrudnienia – bezrobocie.

Zasiłek okresowy jest świadczeniem obowiązkowym, finansowanym z dotacji celowej z budżetu państwa i gminy do wysokości minimalnych kwot zasiłków.

Liczba osób, którym przyznano świadczenia				Liczba świadczeń				Kwota świadczeń			
2011	2012	2013	2014	2011	2012	2013	2014	2011	2012	2013	2014
147	135	103	98	707	683	587	471	176.020	168.724	155.500	107.957

- Inne zasiłki celowe i w naturze, które realizowane są w celu zaspokojenia niezbędnej potrzeby i przeznaczone są na wsparcie osób i rodzin w trudnych sytuacjach (są to zasiłki głównie na czynsz, energię, opał, żywność, odzież, pokrycie kosztów leczenia itp.).

Liczba osób, którym przyznano świadczenia				Liczba świadczeń				Kwota świadczeń			
2011	2012	2013	2014	2011	2012	2013	2014	2011	2012	2013	2014
329	315	301	244	170	109	93	112	188.287	199.226	216.527	120.864

- Usługi opiekuńcze, które są zadaniem obowiązkowym gminy. Ich realizacja umożliwia osobom starszym, niepełnosprawnym fizycznie pozostanie w swym środowisku zamieszkania.

Liczba osób, którym przyznano świadczenia				Liczba świadczeń				Kwota świadczeń			
2011	2012	2013	2014	2011	2012	2013	2014	2011	2012	2013	2014
29	28	24	22	7.620	8.357	7.730	9.127	109.998	142.069	131.410	133.255

4. Odpłatność gminy za pobyt w domu pomocy społecznej umieszczonych w nim mieszkańców gminy, którzy nie mogą samodzielnie funkcjonować w codziennym życiu oraz którym nikt nie może zapewnić niezbędnej pomocy i wymagają całodobowej opieki z powodu wieku, choroby lub niepełnosprawności.

Liczba osób, którym przyznano świadczenia				Liczba świadczeń				Kwota świadczeń			
2011	2012	2013	2014	2011	2012	2013	2014	2011	2012	2013	2014
2	4	4	1	24	27	48	12	59.636	64.406	84.972	28.046

5. Rządowy Program „Pomoc państwa w zakresie dożywiania”, którego realizacja pozwala na zapewnienie posiłków dzieciom, młodzieży oraz innym osobom.

Liczba osób, którym przyznano świadczenia				Liczba świadczeń				Kwota świadczeń			
2011	2012	2013	2014	2011	2012	2013	2014	2011	2012	2013	2014
292	284	274	244	47.327	43.826	35.153	33560	137.410	163.198	158.973	183.200

Najczęstszymi powodami korzystania z pomocy społecznej we wskazanych latach było: ubóstwo, bezrobocie, niepełnosprawność, długotrwała lub ciężka choroba, alkoholizm oraz bezradność w sprawach opiekuńczo-wychowawczych i prowadzenia gospodarstwa domowego.

Ośrodek realizuje również wypłatę dodatków mieszkaniowych, których w latach sprawozdawczych wypłacono ogółem w kwocie 1.317.739 zł. Od dnia 1 stycznia 2014 r. ustawą z dnia 26 lipca 2013 r. o zmianie ustawy – Prawo energetyczne oraz niektórych innych ustaw nałożono na gminę nowe zadanie w postaci wypłaty dodatku energetycznego dla odbiorcy wrażliwego. Zadanie to również przekazano Ośrodkowi.

Od 1 maja 2004 r. zgodnie z ustawą z dnia 28 listopada 2003 r. o świadczeniach rodzinnych utworzono nowy system wsparcia dla rodziny. Ustawa ta wymienia dwie grupy świadczeń. Pierwszą stanowi zasiłek rodzinny z systemem dodatków, zaś drugą - świadczenia opiekuńcze. Wspomniana ustawa określa też zasady weryfikacji świadczeń rodzinnych, podmioty realizujące zadania w zakresie świadczeń rodzinnych, postępowanie w sprawach przyznawania i wypłacania, a także ich finansowanie.

Struktura wydatków na świadczenia rodzinne w poszczególnych latach przedstawia się następująco:

2011 rok

I. Zasiłki rodzinne wraz z dodatkami			
Lp.	WYSZCZEGÓLNIENIE	LICZBA ŚWIADCZEŃ	KWOTA ŚWIADCZEŃ
1.	Zasiłki rodzinne	12.095	1.029.514
2.	Dodatki do zasiłków rodzinnych, w tym z tytułu:	5.967	680.952
2.1.	Urodzenia dziecka	51	51.000
2.2.	Opieki nad dzieckiem w okresie korzystania z urlopu wychowawczego	466	180.822
2.3.	Samotnego wychowywania dziecka i utraty prawa do zasiłku dla bezrobotnych	0	0
2.4.	Samotnego wychowywania dziecka	582	101.260
2.4.1.	Samotnego wychowania dziecka w wysokości określonej w art. 12 ust. 3 i 4 ustawy	300	52.920

2.4.2.	Samotnego wychowywania dziecka w kwocie zwiększonej na podstawie art. 12 ust. 5 ustawy	0	0
2.5.	Kształcenia i rehabilitacji dziecka niepełnosprawnego	658	49.920
2.5.1.	Kształcenia i rehabilitacji dziecka niepełnosprawnego do 5 roku życia	136	8.180
2.5.2.	Kształcenia i rehabilitacji dziecka niepełnosprawnego powyżej 5 roku życia	522	41.760
2.6.	Rozpoczęcia roku szkolnego	717	71.700
2.7.	Podjęcia przez dziecko nauki w szkole poza miejscem zamieszkania	1.797	90.570
2.7.1.	Na pokrycie wydatków związanych z zamieszkaniem w miejscowości, w której znajduje się szkoła	18	1.620
2.7.2.	Na pokrycie wydatków związanych z dojazdem do miejscowości, w której znajduje się szkoła	1.779	88.950
2.8.	Wychowywania dziecka w rodzinie wielodzietnej	1.696	135.680
3.	Zasiłki rodzinne z dodatkami (w. 1 + w. 2)	18.062	1.710.466
II. Świadczenia opiekuńcze			
4.	Zasiłki pielęgnacyjne	3.431	524.943
5.	Świadczenie pielęgnacyjne	812	416.050
6.	Świadczenia opiekuńcze (w. 4 + w. 5)	4.243	940.993
7.	Razem (w. 3 + w. 6)	22.305	2.651.459
8.	Jednorazowa zapomoga z tytułu urodzenia dziecka	119	119.000
9.	Ogółem świadczenia rodzinne (w. 7 + w. 8)	22.424	2.770.459

2012 rok

I. Zasiłki rodzinne wraz z dodatkami			
Lp.	WYSZCZEGÓLNIENIE	LICZBA ŚWIADCZEŃ	KWOTA ŚWIADCZEŃ
1.	Zasiłki rodzinne	10.580	921.641
2.	Dodatki do zasiłków rodzinnych, w tym z tytułu:	5.140	552.978
2.1.	Urodzenia dziecka	39	39.000
2.2.	Opieki nad dzieckiem w okresie korzystania z urlopu wychowawczego	273	106.268
2.3.	Samotnego wychowywania dziecka i utraty prawa do zasiłku dla bezrobotnych	0	0
2.4.	Samotnego wychowywania dziecka	548	96.620
2.4.1.	Samotnego wychowywania dziecka w wysokości określonej w art. 12 ust. 3 i 4 ustawy	257	45.450
2.4.2.	Samotnego wychowywania dziecka w kwocie zwiększonej na podstawie art. 11a ust. 5 ustawy	291	51.170
2.5.	Kształcenia i rehabilitacji dziecka niepełnosprawnego	600	45.780
2.5.1.	Kształcenia i rehabilitacji dziecka niepełnosprawnego do 5 roku życia	111	6.660

2.5.2.	Kształcenia i rehabilitacji dziecka niepełnosprawnego powyżej 5 roku życia	892	39.120
2.6.	Rozpoczęcia roku szkolnego	628	62.800
2.7.	Podjęcia przez dziecko nauki w szkole poza miejscem zamieszkania	1.407	70.910
2.7.1.	Na pokrycie wydatków związanych z zamieszkaniem w miejscowości, w której znajduje się szkoła	14	1.260
2.7.2.	Na pokrycie wydatków związanych z dojazdem do miejscowości, w której znajduje się szkoła	1.393	69.650
2.8.	Wychowywania dziecka w rodzinie wielodzietnej	1.645	131.600
3.	Zasiłki rodzinne z dodatkami (w. 1 + w. 2)	15.720	1.474.619
II. Świadczenia opiekuńcze			
4.	Zasiłki pielęgnacyjne	3.495	524.943
5.	Świadczenie pielęgnacyjne	812	534.735
6.	Świadczenia opiekuńcze (w. 4 + w. 5)	4.950	1.231.638
7.	Razem (w. 3 + w. 6)	20.640	2.706.257
8.	Jednorazowa zapomoga z tytułu urodzenia dziecka	106	106.000
9.	Ogółem świadczenia rodzinne (w. 7 + w. 8)	20.746	2.812.257

2013 rok

I. Zasiłki rodzinne wraz z dodatkami			
Lp.	WYSZCZEGÓLNIENIE	LICZBA ŚWIADCZEŃ	KWOTA ŚWIADCZEŃ
1.	Zasiłki rodzinne	9.325	921.842
2.	Dodatki do zasiłków rodzinnych, w tym z tytułu:	4.388	468.810
2.1.	Urodzenia dziecka	38	38.000
2.2.	Opieki nad dzieckiem w okresie korzystania z urlopu wychowawczego	207	81.360
2.3.	Samotnego wychowywania dziecka i utraty prawa do zasiłku dla bezrobotnych	0	0
2.4.	Samotnego wychowywania dziecka	430	76.770
2.4.1.	Samotnego wychowania dziecka w wysokości określonej w art. 12 ust. 3 i 4 ustawy	200	37.670
2.4.2.	Samotnego wychowywania dziecka w kwocie zwiększonej na podstawie art. 12 ust. 5 ustawy	230	39.100
2.5.	Kształcenia i rehabilitacji dziecka niepełnosprawnego	495	37.660
2.5.1.	Kształcenia i rehabilitacji dziecka niepełnosprawnego do 5 roku życia	97	5.820
2.5.2.	Kształcenia i rehabilitacji dziecka niepełnosprawnego powyżej 5 roku życia	398	31.840
2.6.	Rozpoczęcia roku szkolnego	580	58.000
2.7.	Podjęcia przez dziecko nauki w szkole poza miejscem zamieszkania	1.168	58.620
2.7.1.	Na pokrycie wydatków związanych z zamieszkaniem w miejscowości, w której znajduje się szkoła	18	1.620

2.7.2.	Na pokrycie wydatków związanych z dojazdem do miejscowości, w której znajduje się szkoła	1.140	57.000
2.8.	Wychowywania dziecka w rodzinie wielodzietnej	1.480	118.400
3.	Zasiłki rodzinne z dodatkami (w. 1 + w. 2)	13.713	1.390.652
II. Świadczenia opiekuńcze			
4.	Zasiłki pielęgnacyjne	3.427	524.331
5.	Świadczenie pielęgnacyjne Specjalny zasiłek opiekuńczy	1.003 6	470.166 3.120
6.	Świadczenia opiekuńcze (w. 4 + w. 5)	4.436	997.617
7.	Ogółem świadczenia rodzinne (w. 3 + w. 6)	18.149	2.388.269
8.	Jednorazowa zapomoga z tytułu urodzenia dziecka	86	86.000
9.	Ogółem świadczenia rodzinne (w. 7 + w. 8)	18.235	2.474.269

2014 rok

I. Zasiłki rodzinne wraz z dodatkami			
Lp.	WYSZCZEGÓLNIENIE	LICZBA ŚWIADCZEŃ	KWOTA ŚWIADCZEŃ
1.	Zasiłki rodzinne	6.694	663.723
2.	Dodatki do zasiłków rodzinnych, w tym z tytułu:	3.146	327.280
2.1.	Urodzenia dziecka	26	26.000
2.2.	Opieki nad dzieckiem w okresie korzystania z urlopu wychowawczego	104	41.120
2.3.	Samotnego wychowywania dziecka i utraty prawa do zasiłku dla bezrobotnych	0	0
2.4.	Samotnego wychowywania dziecka	329	56.650
2.4.1.	Samotnego wychowania dziecka w wysokości określonej w art. 12 ust. 3 i 4 ustawy	178	30.980
2.4.2.	Samotnego wychowywania dziecka w kwocie zwiększonej na podstawie art. 12 ust. 5 ustawy	151	25.670
2.5.	Kształcenia i rehabilitacji dziecka niepełnosprawnego	335	25.400
2.5.1.	Kształcenia i rehabilitacji dziecka niepełnosprawnego do 5 roku życia	70	4.200
2.5.2.	Kształcenia i rehabilitacji dziecka niepełnosprawnego powyżej 5 roku życia	265	21.200
2.6.	Rozpoczęcia roku szkolnego	537	53.700
2.7.	Podjęcia przez dziecko nauki w szkole poza miejscem zamieszkania	741	38.490
2.7.1.	Na pokrycie wydatków związanych z zamieszkaniem w miejscowości, w której znajduje się szkoła	36	3.240
2.7.2.	Na pokrycie wydatków związanych z dojazdem do miejscowości, w której znajduje się szkoła	705	35.250
2.8.	Wychowywania dziecka w rodzinie wielodzietnej	1.074	85.920
3.	Zasiłki rodzinne z dodatkami (w. 1 + w. 2)	9.840	991.003

II. Świadczenia opiekuńcze			
4.	Zasiłki pielęgnacyjne	2.559	391.527
5.	Świadczenie pielęgnacyjne	248	178.096
	Specjalny zasiłek opiekuńczy	16	8.320
6.	Świadczenia opiekuńcze (w. 4 + w. 5)	2.823	577.943
7.	Ogółem świadczenia rodzinne (w. 3 + w. 4)	12.663	1.568.946
8.	Jednorazowa zapomoga z tytułu urodzenia dziecka	69	69.000
9.	Ogółem świadczenia rodzinne (w. 7 + w. 8)	12.73272	1.637.946

Przedstawione świadczenia są świadczeniami obowiązkowymi (obowiązkowymi). Zgodnie z ustawą z dnia 7 września 2007 r. o pomocy osobom uprawnionym do alimentów w 2011 r. na ich wypłatę ogółem wydatkowano 282.665 zł dla 59 dzieci, w roku 2012 była to kwota – 326.363 zł dla 64 dzieci, w roku 2013 – 339.533 zł dla 59 dzieci i w 2014 r. - 264.099 zł dla 71 dzieci.

Od 16 czerwca 2014 r. Ośrodek został upoważniony przez Burmistrza do realizacji kolejnego zadania, jakim jest Rządowy Program dla Rodzin Wielodzietnych. Szczegółowe warunki realizacji tego Programu zawiera rozporządzenie Rady Ministrów z dnia 27.05.2014 r., zgodnie z którym rodziny z minimum trójką dzieci mogą składać wnioski o przyznanie Kart Dużej Rodziny.

Pomocy społecznej udziela się w postaci zasiłków przyznawanych decyzjami administracyjnymi, wydanymi przez Kierownika Ośrodka, w oparciu o przeprowadzone przez pracowników socjalnych rozpoznania i postawione diagnozy społeczne opracowane w postaci wywiadów środowiskowych.

Oprócz zadań ustawowych OPS wraz z organizacjami pozarządowymi może podejmować inne „akcje” dla dobra ludzi najuboższych. I tak: w związku z możliwością pozyskania żywności przez Wielkopolski Bank Żywności w Poznaniu w ramach pomocy żywnościowej „Unijny program PEAD”, OPS wspólnie z Miłosławskim Stowarzyszeniem Niesienia Pomocy Chorym i Niepełnosprawnym w roku 2011 otrzymał 86.106 kg na ogólną wartość – 178.580 zł. Do tej formy pomocy zakwalifikowano 1.400 osób. W roku 2012 pozyskano - 18.066 kg o wartości 92.297 zł dla 1.300 osób. W roku 2013 było 10.653 kg o ogólnej wartości 31.639 zł również dla 1.300 osób. Natomiast w sierpniu bieżącego roku, z uwagi na brak możliwości realizacji Programu Unijnego PEAD, Ośrodek włączył się w poczet członków Wielkopolskiego Banku Żywności w Poznaniu i w związku z tym ma możliwość pozyskiwania artykułów spożywczych różnorodnych asortymentowo i w ciągu całego roku. Ogółem do chwili obecnej pozyskano 6.975 kg o wartości – 42.025 zł.

Uruchomione w 2004 r. poradnictwo rodzinne, z którego mogą korzystać wszystkie potencjalne rodziny i osoby mające problemy, cały czas cieszy się wielkim powodzeniem.

W latach 2011 – 2014 Ośrodek wspólnie z WBŻ przystąpił do akcji Świąteczna Zbiórka Żywności - zarówno na Święta Wielkanocne, jak i Bożego Narodzenia. W wyniku tej akcji zebrano 3.026 kg różnego rodzaju żywności. Z przeprowadzonych zbiórek przygotowano 812 paczek świątecznych, które przekazano rodzinom – podopiecznym Ośrodka.

Ośrodek Pomocy Społecznej w Miłosławiu jako partner realizacji zadania „Powiatowa Akcja Letnia” zapewnił dofinansowanie udziału w projekcie grupy dzieci pochodzących z rodzin ubogich, niewydolnych wychowawczo, z problemem alkoholowym, korzystających z pomocy społecznej. Ogółem w latach 2011 – 2014 wydatkowano na ten cel kwotę 27.010 zł.

Ustawowym obowiązkiem ośrodków pomocy społecznej jest świadczenie pracy socjalnej, rozumianej jako działalność zawodowa mająca na celu pomoc osobom i rodzinom we wzmacnianiu lub odzyskiwaniu zdolności do funkcjonowania w społeczeństwie poprzez pełnienie odpowiednich ról społecznych oraz tworzenie warunków sprzyjających temu

celowi. Świadczenie polegające na pracy socjalnej jest profesjonalnie realizowaną, wszechstronną aktywnością osób wykonujących zawód zaufania publicznego. Opiera się na fachowych technikach ustalania stanu faktycznego spraw z zakresu pomocy społecznej, analizie problemów i patologii społecznych dotykających osoby i ich rodziny, a ponadto na wskazywaniu i podejmowaniu adekwatnych do tych ustaleń dozwolonych działań organów pomocy społecznej. Działania te ukierunkowane są na poprawę kondycji psychicznej, zażegnanie poczucia bezsilności życiowej i rozwijanie inicjatywy w pełnieniu ról społecznych. Praca socjalna stanowi podstawowy instrument działania pracownika socjalnego i jest jego obowiązkiem. Pracownik socjalny jako główny realizator pracy socjalnej już przy pierwszej wizycie podczas przeprowadzania wywiadu środowiskowego analizuje wraz z klientem jego sytuację, zastanawia się nad możliwościami przezwyciężenia występujących problemów, udziela porad, ukierunkowując klienta na możliwości załatwienia spraw życiowych, motywuje do zmiany zachowań, które pomogłyby mu w dalszym życiu. Niejednokrotnie przeprowadza pierwsze mediacje w sytuacjach konfliktowych. W dalszej pracy z klientem prowadzi wiele rozmów, interwencji, porad, uczestniczy w załatwianiu jego skomplikowanych spraw, współpracuje z instytucjami i organizacjami w zakresie rozwiązywania problemów osoby czy rodziny. To właśnie pracownicy socjalni podejmują działania umożliwiające osobom i rodzinom przezwyciężanie trudnych sytuacji życiowych, których nie są w stanie pokonać, wykorzystując własne środki, możliwości i uprawnienia.

Aby wykonywać pracę jak najbardziej profesjonalnie, wszyscy pracownicy Ośrodka dążą do uzyskania jak najlepszych wyników, przejawiając w tym kierunku odpowiednią inicjatywę, uczestnicząc w zaspokajaniu niezbędnych potrzeb życiowych osób i rodzin.

W latach 2011 – 2014 Regionalny Ośrodek Polityki Społecznej w Poznaniu przystąpił do realizacji projektu systemowego w ramach Programu Operacyjnego Kapitał Ludzki współfinansowanego przez Unię Europejską - Europejski Fundusz Społeczny, w wyniku czego Ośrodek korzystał i wciąż korzysta z bezpłatnych dwu- lub trzydniowych szkoleń o różnorodnej tematyce.

Celem projektu pt. „Podnoszenie kwalifikacji kadr pomocy i integracji społecznej w Wielkopolsce” jest upowszechnianie aktywnej integracji wobec osób zagrożonych wykluczeniem społecznym poprzez aktualizację wiedzy i doskonalenie umiejętności zawodowych kadry socjalnej, zatrudnionej w instytucjach pomocy społecznej.

W związku z nowymi wyzwaniami kierowanymi do służb polityki społecznej przed pracownikami pomocy społecznej stają nowe zadania związane między innymi z pozyskiwaniem środków z europejskiego funduszu społecznego. Mają one również na celu przeciwdziałanie zagrożeniom wykluczeniem społecznym. W związku z tym w okresie sprawozdawczym Ośrodek Pomocy Społecznej w Miłosławiu przystąpił do realizacji współfinansowanego z Unii Europejskiej w ramach Europejskiego Funduszu Społecznego projektu systemowego w ramach Programu Operacyjnego Kapitał Ludzki, Priorytetu VII Promocja integracji społecznej, Działania 7.1 Rozwój i upowszechnienie aktywnej integracji, Poddziałania 7.1.1 Rozwój i upowszechnianie aktywnej integracji przez ośrodki pomocy społecznej pod nazwą - Program aktywizacji społecznej i zawodowej „Bądźmy aktywni” w ramach partnerstwa, którego partnerem wiodącym jest Powiatowe Centrum Pomocy Rodzinie we Wrześni, a także OPS w Nekli, Kołaczkowie i Pyzdrach oraz Spółdzielnia Socjalna „UL” we Wrześni. Ważnym podkreślenia jest fakt, iż w ramach przydzielonych środków na realizację projektu Ośrodek otrzymał również środki na dodatkowe zatrudnienie 2 pracowników socjalnych.

W ramach działań projektowych aktywizowane były osoby – kobiety bezrobotne, poszukujące pracy lub niepozostające w zatrudnieniu, będące w wieku aktywności zawodowej, korzystające z pomocy społecznej, z którymi pracownicy socjalni zawarli kontrakty socjalne. Zdobyta wiedza oraz nowe zawodowe umiejętności i uzyskane kwalifikacje zawodowe ułatwią uczestniczkom projektu aktywne poszukiwanie pracy.

Planowane działania skierowane do wymienionej grupy beneficjentek dotyczyły m.in. wzmocnienia pożądaných cech pracowniczych, zwiększenie motywacji do pracy, udoskonalanie umiejętności praktycznych, zwiększenie umiejętności samodzielnego poruszania się po rynku pracy oraz poprawy poczucia własnej wartości i roli społecznej w swoim środowisku. W tym celu wykorzystano instrumenty aktywnej integracji i uczestnicy projektu brali udział w różnorodnych szkoleniach i kursach, m.in. komputerowym, obsługi wózka widłowego, kasy fiskalnej, dietetyki i przygotowywania posiłków oraz opiekuna osób starszych. Ogółem budżet projektu w latach 2011 - 2014 wyniósł 2.994.856 zł.

Projekty systemowe stwarzają duże i nowe możliwości do aktywizowania grup zagrożonych wykluczeniem społecznym. Szczególnie istotne jest to dla gmin niewielkich, o wiejskim charakterze, takich jak Miłosław. Trzeba podkreślić, że dotychczas samorządy nie mogły z własnych budżetów przeznaczać tak dużych środków finansowych na działania aktywizujące i integrujące podopiecznych. Bardzo ważne jest także, żeby przy dynamicznie zmieniającej się sytuacji społecznej – głównie na rynku pracy – racjonalnie wykorzystywać dostępne środki, gdyż od jakości zrealizowanych działań w projekcie będzie zależało, czy pomoc będzie efektywna i skuteczna. Realizacja projektów w ramach programów Kapitał Ludzki wymusza zmianę funkcjonowania ośrodków, zarówno w sferze organizacyjnej, kadrowej, jak i wizerunkowej.

Wymienione zadania - zarówno te ustawowe jak i pozaustawowe - Ośrodek Pomocy Społecznej w Miłosławiu realizuje za pomocą 18 zatrudnionych pracowników.

Działalność Warsztatu Terapii Zajęciowej w Czeszewie

Finansowanie i organizacja działalności WTZ

Podstawę finansowania działalności Warsztatu Terapii Zajęciowej w Czeszewie stanowi umowa z dnia 5 września 2007 r., zawarta pomiędzy Powiatem Wrzesińskim a Gminą Miłosław. W latach 2011 - 2014 wysokość środków na działalność WTZ kształtowała się następująco:

Źródło finansowania	Rok			
	2011	2012	2013	2014
PFRON	443 880,00	461 635,00	443 880,00	447 184,00
POWIAT	50 000,00	51 293,00	49 320,00	49 687,00
OGÓLEM	493 880,00	512 928,00	493 200,00	496 871,00

Warsztat może osiągać dochód ze sprzedaży wyrobów i usług wykonanych przez uczestników w ramach realizowanego programu terapii. Dochód ten nie zwiększa budżetu jednostki. Wykorzystany może być tylko na pokrycie wydatków związanych z integracją uczestników placówki, takich jak:

- wycieczki
- festyny
- paczki z okazji świąt
- wyjazdy rekreacyjno – sportowe

Stan finansowy	Kwota całkowita [zł]
Stan początkowy na dzień 01.01.2011 r.	21 671,22
Dochód ze sprzedaży łącznie 2011 - 2014	26 635,63
Dochód przekazany przez sponsorów 2011 - 2014	4 900,00
Wydatki	41 777,40
Stan końcowy na dzień 30.09.2014 r.	11 429,45

WTZ funkcjonuje w parterowym budynku (o powierzchni 369,60 m²) z podjazdami, dostosowanym do potrzeb uczestników. Budynek jest własnością osoby fizycznej i jednostka z tego tytułu co miesiąc ponosi koszty najmu budynku. W związku z tym Gmina zaczęła starania o nowy budynek dla Warsztatu, za który Warsztat nie ponosiłby kosztów czynszu najmu. W sierpniu 2014 r. został złożony wniosek do ANR o nieodpłatne przekazanie budynku z przeznaczeniem na Warsztat Terapii Zajęciowej.

Warsztat dysponuje wynajmowanym środkiem transportu w postaci 8-osobowego samochodu, którym uczestnicy są dowożeni na zajęcia i odwożeni do domów.

Uczestnikami Warsztatu jest 30 osób posiadających orzeczenie o znacznym lub umiarkowanym stopniu niepełnosprawności ze wskazaniem do terapii zajęciowej.

Rok	Liczba osób, które opuścili Warsztat	Liczba uczestników przyjętych
2011	2	2
2012	5	5
2013	2	2
2014	1	1

WTZ zatrudnia 9 osób na umowę o pracę i 2 osoby na umowę zlecenie. Kwalifikacje zawodowe pracowników Warsztatu zatrudnionych na umowę o pracę przedstawia poniższe zestawienie:

Stopień wykształcenia	Liczba osób	Kierunek wykształcenia i dodatkowe kwalifikacje	Stanowisko
wyższe	1	pedagogika – edukacja chrześcijańska, rewalidacja osób upośledzonych umysłowo – oligofrenopedagogika	terapeuta zajęciowy
wyższe	1	pedagogika opiekuńczo – wychowawcza	terapeuta zajęciowy
wyższe	1	socjologia, podyplomowe – pedagogika szkolna i opiekuńczo – wychowawcza z pomocą psychologiczną	terapeuta zajęciowy
wyższe	1	pedagogika specjalna – rewalidacja upośledzonych umysłowo	terapeuta zajęciowy
wyższe	1	pedagogika - specjalizacja resocjalizacja	terapeuta zajęciowy
wyższe	1	pedagogika, profilaktyka i terapia pedagogiczna	terapeuta zajęciowy
wyższe	1	fizjoterapia	rehabilitant
wyższe	1	podyplomowe – rachunkowość i finanse	gł. specjalista ds. kadr, płac i księgowości
wyższe	1	podyplomowe – organizacja pomocy społecznej i pracy socjalnej	kierownik

Istotną rolę w działalności jednostki pełni Rada Programowa WTZ, której posiedzenia odbywają się systematycznie i są dokumentowane w formie protokołów. Rada pełni funkcję ustawodawczą i wykonawczą.

Realizacja zadań rehabilitacji społecznej i zawodowej

WTZ jest placówką pobytu dziennego, dla osób z umiarkowanym i znacznym stopniem niepełnosprawności, czynną od poniedziałku do piątku w godz. 7⁰⁰ - 15³⁰. Terapia zajęciowa w zakresie rehabilitacji społecznej i zawodowej odbywa się w 5-osobowych grupach w pracowniach:

- gospodarstwa domowego,
- sztuki użytkowej,
- artystycznej,
- komputerowej,
- stolarsko-ślusarskiej,
- ogrodniczej i kontaktu z przyrodą

zgodnie z Indywidualnymi Programami Rehabilitacji i Terapii oraz miesięcznymi planami pracy poszczególnych pracowni.

Prowadzone są następujące rodzaje zajęć obowiązkowych:

- rozwijanie umiejętności życia codziennego i samodzielności,
- przygotowanie do życia w środowisku społecznym,
- ogólne usprawnianie psychofizyczne,
- rozwijanie psychofizycznej sprawności niezbędnej w pracy,
- rozwijanie umiejętności zawodowych, przygotowanie do pracy,
- rozwijanie innych umiejętności przy zastosowaniu różnych technik terapii,
- trening umiejętności zachowań społecznych,
- trening dysponowania środkami finansowymi otrzymywanymi w ramach treningu ekonomicznego.

Zajęcia prowadzone są z wykorzystaniem różnorodnych form i technik pracy, zależnie od możliwości uczestników i przeprowadzanych zajęć. Stosowane są następujące metody pracy:

- słowne,
- praktyczne,
- oglądowe,
- waloryzacyjne,
- objaśniająco – poglądowe,
- samodzielnego dochodzenia do wiedzy,
- programowane,
- weryfikujące.

Każdy z uczestników w ramach zajęć realizuje indywidualny program rehabilitacji i terapii, który jest tworzony i weryfikowany na podstawie zgromadzonych dokumentów, wywiadu z rodzicami/opiekunami, obserwacji, działań i zachowań uczestnika w Warsztacie. Program jest realizowany w pracowni wiodącej i innych pracowniach według indywidualnych potrzeb.

Prowadzona jest także rehabilitacja ruchowa - kinezyterapiia, która ma na celu poprawę ogólnej sprawności fizycznej, koordynacji ruchowej, utrzymanie i wzmocnienie siły mięśniowej oraz likwidację przykurczów.

W programie terapeutycznym i Regulaminie Organizacyjnym Warsztatu przewidziane jest także prowadzenie zajęć poza godzinami pracy i siedzibą Warsztatu.

Programy są okresowo oceniane, modyfikowane i doskonalone. Oceny są półroczne, roczne i kompleksowe, co trzy lata. Oceny postępów z rehabilitacji uczestników dokonuje Rada Programowa Warsztatu w obszarach:

1. zawodowym
 - a. samowystarczalność
 - b. zasoby

- c. postawa zawodowa
 - d. tempo pracy uczestnika i motoryka
 - e. akceptacja uczestników i stosunek do terapeuty
2. społecznym
- a. czynności życia codziennego
 - b. sfera społeczna
 - c. umiejętność dysponowania środkami finansowymi otrzymywanymi na realizację treningu ekonomicznego

Obowiązkowe zajęcia terapeutyczne są wzbogacane zajęciami dodatkowymi, spotkaniami integracyjnymi, jak:

- imprezy organizowane corocznie przez WTZ w Czeszewie:
 - tematyczna zabawa karnawałowa dla 4 placówki z powiatu i 2 spoza powiatu,
 - piknik integracyjny z przedszkolakami,
 - „Święto Latawca” - spotkanie o charakterze sportowo – rekreacyjnym zorganizowane przez WTZ w Czeszewie dla 12 placówek z 3 powiatów,
 - kiermasze i sprzedaż wyrobów wykonanych w Warsztacie;
- wyjazdy turystyczno – rekreacyjne, m.in. :
 - 2011 r. – tygodniowa wycieczka do Turcji, jednodniowe wycieczki do Berlina i Warszawy,
 - 2012 r. – tygodniowa wycieczka do Międzyzdrojów,
 - 2014 r. – 4-dniowa wycieczka Gdańsk – Gniew – Malbork;
- wyjazdy uczestników na zaproszenia do zaprzyjaźnionych placówek na:
 - zabawy, bale,
 - spartakiady, zawody sportowe,
 - prezentacje i warsztaty artystyczne,
 - pikniki.

Warsztat Terapii Zajęciowej w Czeszewie współpracuje z:

- organizacjami pozarządowymi działającymi w imieniu i na rzecz osób niepełnosprawnych w zakresie rehabilitacji społecznej, głównie z Miłosławskim Stowarzyszeniem Niesienia Pomocy Chorym i Niepełnosprawnym oraz Fundacją Dzieci Wrzesińskich,
- instytucjami działającymi na rzecz osób niepełnosprawnych,
- publiczną administracją samorządową i państwową,
- pracodawcami, sponsorami,
- innymi Warsztatami Terapii Zajęciowej i Środowiskowymi Domami Samopomocy.

Działalność Gminnej Komisji Profilaktyki i Rozwiązywania Problemów Alkoholowych

Niniejsza informacja o działalności Gminnej Komisji Profilaktyki i Rozwiązywania Problemów Alkoholowych obejmuje okres od 01.10.2010 r. do 31.10.2014 r.

Zgodnie z art. 4 ust. 1 ustawy o wychowaniu w trzeźwości i przeciwdziałaniu alkoholizmowi prowadzenie działań związanych z profilaktyką i rozwiązywaniem problemów alkoholowych należy do zadań własnych gminy. Zadania te realizowane są na podstawie Gminnego Programu Profilaktyki i Rozwiązywania Problemów Alkoholowych zatwierdzanego każdego roku przez Radę Miejską, a opracowanego przez Gminną Komisję ds. Profilaktyki i Rozwiązywania Problemów Alkoholowych.

W skład Komisji do 2 grudnia 2011 r. wchodził:

- | | |
|----------------------|---|
| p. Leonard Dopierała | - przewodniczący |
| p. Daria Kaczmarek | - członek, pełnomocnik ds. rozwiązywania problemów alkoholowych i innych uzależnień |

- p. Maria Braciszewska - członek
- p. Maria Przybylska - członek
- p. Kazimierz Jacewicz - członek
- p. Zygmunt Słomczyński - członek
- p. Jerzy Trzmiel - członek

W składzie komisji przedstawicielem Rady Miejskiej do dnia 2.12.2011 r. był p. Jerzy Trzmiel. W związku z wygaśnięciem jego mandatu radnego Burmistrz Gminy Miłosław powołał w skład Komisji jako nowego przedstawiciela Rady Miejskiej p. Hannę Spychałę.

Główne zadania Komisji wynikające z ustawy o wychowaniu w trzeźwości i przeciwdziałaniu alkoholizmowi to :

- 1) inicjowanie działań związanych z profilaktyką i rozwiązywaniem problemów alkoholowych na terenie gminy,
- 2) podejmowanie czynności zmierzających do orzeczenia o zastosowaniu wobec osoby uzależnionej od alkoholu obowiązku poddania się leczeniu w zakładzie leczenia odwykowego.

W latach 2011–2013 Komisja rozpatrzyła 33 wnioski o leczenie od uzależnienia, z czego 28 wniosków skierowano do sądu o leczenie przymusowe. Pozostałe osoby podjęły terapię w Ośrodku Terapii Uzależnień i Współuzależnień we Wrześni.

Na terenie gminy działają dwa punkty konsultacyjne: w Orzechowie i Miłosławiu, w których dyżur pełni instruktor uzależnień. Są to miejsca pierwszego kontaktu z problemem uzależnienia lub współuzależnienia, które mają na celu:

- 1) informowanie o chorobie alkoholowej lub uzależnieniu od innych środków oraz o możliwości terapii,
- 2) wstępne motywowanie do terapii,
- 3) udzielanie wsparcia i pomocy psychospołecznej po zakończeniu terapii odwykowej osobom uzależnionym i ich rodzinom.

W ramach zwiększenia dostępności pomocy terapeutycznej i rehabilitacyjnej dla osób uzależnionych i współuzależnionych Gmina współuczestniczy w utrzymaniu Ośrodka Terapii Uzależnień i Współuzależnień we Wrześni. Osobom korzystającym z terapii Komisja pomaga finansowo poprzez zwrot kosztów podróży.

Ważnym zadaniem Komisji jest współpraca i organizacja wypoczynku dzieci i młodzieży. Komisja organizuje pólkolonie na terenie gminy oraz dofinansowuje kolonie organizowane przez Parafie i Starostwo Powiatowe. W latach 2011-2013 z tej formy wypoczynku korzystało ok. 1000 dzieci. Oprócz różnych atrakcyjnych form wypoczynku dzieci mają zapewnione zajęcia z profilaktyki i socjoterapii, prowadzone przez odpowiednio wykwalifikowaną kadrę. Ponadto Komisja dofinansowuje wycieczki organizowane przez organizacje samorządowe i sołectwa.

Co roku dla uczniów szkół podstawowych i gimnazjów organizowane są spektakle i pogadanki dotyczące uzależnień. Do szkół zakupione zostały programy i czasopisma mówiące o uzależnieniach.

Ze środków GKPiRPA dofinansowywane są świetlice wiejskie oraz działalność sportowa na terenie gminy. Co roku GKPiRPA dofinansowuje Bank Żywności, z pomocy którego korzystają najbardziej potrzebujący mieszkańcy gminy.

Część środków GKPiRPA przeznaczona jest na profilaktykę związaną z narkomanią. Działania te skierowane są głównie do szkół poprzez organizację spektakli profilaktycznych i pogadank.

GKPiRPA środki finansowe na swoją działalność pozyskuje z opłat wnoszonych przez podmioty otrzymujące zezwolenia na sprzedaż napojów alkoholowych.

WSPÓŁDZIAŁANIE Z INNYMI PODMIOTAMI

Współpraca z organizacjami pozarządowymi

Realizację części zadań publicznych Gmina Miłosław zleca organizacjom pozarządowym. Co roku Rada Miejska w Miłosławiu przyjmuje Program współpracy Gminy Miłosław z organizacjami pozarządowymi oraz innymi podmiotami, w którym określa obszary współpracy i konkretne zadania, natomiast wysokość środków przeznaczonych na finansowanie programu ustalana jest w uchwale budżetowej. Wykonawcy zadań wyłaniany są w trybie otwartych konkursów ofert.

Poniżej została zaprezentowana realizacja zadań publicznych przez organizacje pozarządowe w latach 2011-2014.

W 2011 r. ogłoszone zostały 3 konkursy na następujące zadania:

- dwa zadania z zakresu działań na rzecz osób niepełnosprawnych:
 - 1) Organizowanie imprez integracyjnych (spotkania z osobami niepełnosprawnymi) - planowana dotacja w wysokości: **5.000,- zł.**
 - 2) Pomoc i profilaktyka osobom chorym i niepełnosprawnym – planowana dotacja w wysokości: **6.000,- zł.**
- jedno zadanie z zakresu przeciwdziałania uzależnieniom i patologiom społecznym: Realizacja programów pomocy dla osób bezdomnych – planowana dotacja w wysokości: **5.000,- zł.**

W wyniku postępowania konkursowego wykonywanie dwóch pierwszych zadań powierzono Miłosławskiemu Stowarzyszeniu Niesienia Pomocy Chorym i Niepełnosprawnym, natomiast realizatorem trzeciego zadania zostało Stowarzyszenie Pomocy KRAĞ z siedzibą w Nowym Mieście nad Wartą.

W ramach zadania pn. „Organizowanie imprez integracyjnych – spotkania z osobami niepełnosprawnymi” zorganizowana została czterodniowa wycieczka rekreacyjna dla osób niepełnosprawnych z terenu gminy Miłosław do Warszawy i okolic. W wyjeździe uczestniczyło 40 osób.

W zakresie działania o nazwie "Pomoc i profilaktyka osobom chorym i niepełnosprawnym" z udzielonej dotacji zakupiono 9 wózków inwalidzkich, 4 balkoniki, 30 kul łokciowych, 2 taborety prysznicowe, 1 krzesło prysznicowe, 4 krzesła toaletowe.

W ramach realizacji programów pomocy dla osób bezdomnych w dniu 21 maja 2011 r. w Dębnie została zorganizowana debata na temat roli samorządów gmin w zapobieganiu wykluczeniu społecznemu osób zagrożonych bezdomnością. Do uczestnictwa w debacie zaproszono przedstawicieli władz samorządowych gminy Miłosław, kadre socjalną Ośrodka Pomocy Społecznej w Miłosławiu oraz przedstawicieli społeczności lokalnej - około 30 osób. Debata połączona została z imprezą integracyjną „Razem w Dębnie”.

W 2012 r. ogłoszono również 3 konkursy na następujące zadania:

- dwa zadania z zakresu działań na rzecz osób niepełnosprawnych:
 - 1) Organizowanie imprez integracyjnych (spotkania z osobami niepełnosprawnymi) - planowana dotacja w wysokości: **5.000,- zł.**
 - 2) Pomoc i profilaktyka osobom chorym i niepełnosprawnym – planowana dotacja w wysokości: **3.000,- zł.**
- jedno zadanie z zakresu przeciwdziałania uzależnieniom i patologiom społecznym: Realizacja programów pomocy dla osób bezdomnych – planowana dotacja w wysokości: **5.000,- zł.**

Podobnie jak w roku poprzednim wykonawcą dwóch pierwszych zadań zostało Miłosławskie Stowarzyszenie Niesienia Pomocy Chorym i Niepełnosprawnym, natomiast

realizację trzeciego zadania powierzono Stowarzyszeniu Pomocy KRAŁG z siedzibą w Nowym Mieście nad Wartą.

W ramach zadania pn. „Organizowanie imprez integracyjnych – spotkania z osobami niepełnosprawnymi” w dniach 10.08.2012 r. - 15.08.2012 r. zorganizowana została wycieczka rekreacyjna dla osób niepełnosprawnych z terenu gminy Miłosław w Bieszczady. W wyjeździe uczestniczyły 33 osoby niepełnosprawne.

W zakresie działania o nazwie „Pomoc i profilaktyka osobom chorym i niepełnosprawnym” z udzielonej dotacji zakupiono 4 balkoniki czterokołowe i 5 wózków inwalidzkich. Dofinansowanie pozwala co roku zwiększyć ilość sprzętu rehabilitacyjnego w wypożyczalni, a tym samym zwiększyć dostępność usług świadczonych przez Stowarzyszenie.

Stowarzyszenie Pomocy KRAŁG realizowało program pomocy dla osób bezdomnych w ramach działalności prowadzonej przez Dom dla Bezdomnych w Dębnie, który w 2012 r. zapewniał 3 osobom z terenu gminy Miłosław pobyt całodobowy z kompleksowym wsparciem w zakresie aktywizacji społecznej i zawodowej. Ponadto w ramach dotacji w dniu 19 maja 2012 r. została zorganizowana debata nt. zjawiska bezdomności, do uczestnictwa w której zostali zaproszeni przedstawiciele władz samorządowych gminy Miłosław, kadra socjalna Ośrodka Pomocy Społecznej w Miłosławiu oraz przedstawiciele społeczności lokalnej - około 60 osób. Uczestnicy debaty otrzymali materiały edukacyjno-informacyjne (200 szt.), które zostały również rozpowszechnione na terenie gminy Miłosław za pośrednictwem Ośrodka Pomocy Społecznej w Miłosławiu. W organizację spotkania aktywnie włączyli się bezdomni oraz wolontariusze. Debata połączona została z imprezą integracyjną „Aktywni w Kręgu”.

W 2013 r. ogłoszone zostały także 3 konkursy na niżej wymienione zadania:

- dwa zadania z zakresu działań na rzecz osób niepełnosprawnych:

1) Organizowanie imprez integracyjnych (spotkania z osobami niepełnosprawnymi) - planowana dotacja w wysokości: **3.000,- zł.**

2) Pomoc i profilaktyka osobom chorym i niepełnosprawnym – planowana dotacja w wysokości: **5.000,- zł.**

- jedno zadanie z zakresu przeciwdziałania uzależnieniom i patologiom społecznym: Realizacja programów pomocy dla osób bezdomnych – planowana dotacja w wysokości: **5.000,- zł.**

Podobnie jak w latach poprzednich w wyniku postępowania konkursowego wykonywanie dwóch pierwszych zadań powierzono Miłosławskiemu Stowarzyszeniu Niesienia Pomocy Chorym i Niepełnosprawnym, a realizowaniem trzeciego zadania zajęło się Stowarzyszenie Pomocy KRAŁG z siedzibą w Nowym Mieście nad Wartą.

W ramach zadania pn. „Organizowanie imprez integracyjnych – spotkania z osobami niepełnosprawnymi” zorganizowane zostało spotkanie wigilijne. Dofinansowanie z dotacji pozwoliło pokryć koszty związane z poczęstunkiem i przygotowaniem paczek dla 50 uczestników spotkania. Uroczystość odbyła się w dniu 13.12.2013 r. w świetlicy szkolnej Szkoły Podstawowej im. Wiosny Ludów w Miłosławiu.

Dotacja na zadanie o nazwie "Pomoc i profilaktyka osobom chorym i niepełnosprawnym" " została przekazana na świadczenia medyczne z zakresu rehabilitacji leczniczej. W wyniku realizacji zadania zostało przeprowadzonych 250 h rehabilitacji. Dofinansowanie pozwoliło Stowarzyszeniu realizować zadanie, jakim jest zwiększanie dostępności do bezpłatnego leczenia i rehabilitacji osób starszych i niepełnosprawnych z upośledzeniem narządów ruchu, osób będących w trudnej sytuacji materialnej.

Stowarzyszenie Pomocy KRAŁG realizowało program pomocy osobom bezdomnym w ramach działalności prowadzonej przez Dom dla Bezdomnych w Dębnie, który zapewniał dwom bezdomnym mężczyznom z gminy Miłosław pobyt całodobowy z kompleksowym wsparciem: miejsca noclegowe, wyżywienie z jednym gorącym posiłkiem. Osoby bezdomne zostały objęte działaniami w zakresie rozwoju umiejętności społecznych oraz pomocą

prawną, psychologiczną, działaniami w zakresie aktywizacji zawodowej, w tym usługami doradcy zawodowego oraz trenera. U osób objętych pomocą nastąpiła poprawa funkcjonowania społecznego, uregulowane zostały sprawy związane z sytuacją rodzinną, a także udzielona została pomoc w uzyskaniu statusu bezrobotnego czy ustaleniu stopnia niepełnosprawności. Jedna osoba podjęła leczenie odwykowe w systemie stacjonarnym.

W 2014 r. podobnie jak w latach ubiegłych przeprowadzono 3 konkursy na niżej wymienione zadania:

- dwa zadania z zakresu działań na rzecz osób niepełnosprawnych:
 - 1) Organizowanie imprez integracyjnych (spotkania z osobami niepełnosprawnymi) - planowana dotacja w wysokości: **1.500,- zł.**
 - 2) Pomoc i profilaktyka osobom chorym i niepełnosprawnym – planowana dotacja w wysokości: **6.500,- zł.**
- jedno zadanie z zakresu przeciwdziałania uzależnieniom i patologiom społecznym: Realizacja programów pomocy dla osób bezdomnych – planowana dotacja w wysokości: **5.000,- zł.**

Ofertę dotyczącą realizacji 2 zadań z zakresu działań na rzecz osób niepełnosprawnych złożyło Miłosławskie Stowarzyszenie Niesienia Pomocy Chorym i Niepełnosprawnym, natomiast wykonywanie zadania z zakresu przeciwdziałania uzależnieniom i patologiom społecznym zaoferowało Stowarzyszenie Pomocy KRAĞ z siedzibą w Nowym Mieście nad Wartą. Obydwa stowarzyszenia zostały realizatorami zadań publicznych – zgodnie ze złożonymi ofertami. Sprawozdania z wykonania zadań zostaną złożone w 2015 r.

Dzięki przekazywanym środkom finansowym stowarzyszenia w trakcie trwania kadencji realizowały również inne przedsięwzięcia służące podniesieniu poziomu i warunków życia mieszkańców gminy Miłosław.

Kontakty zagraniczne

25 maja 1991 r. w Bergen podpisana została umowa o współpracy partnerskiej pomiędzy gminami: Miłosław a Bergen (L.) Królestwo Holandii. Współpraca zainicjowana została przez stronę holenderską za pośrednictwem Urzędu Wojewódzkiego w Poznaniu. Umowa o współpracy zakładała wymianę informacji o życiu oraz wydarzeniach interesujących mieszkańców gmin, wymianę doświadczeń, wymianę osób pracujących w różnych zawodach, nawiązywanie bezpośrednich kontaktach pomiędzy szkołami, organizacjami kulturalnymi, zrzeszeniami sportowymi i innymi grupami zawodowymi. Z perspektywy wielu już lat współpracy można stwierdzić, że umowa została w dużej mierze zrealizowana.

W czasie trwania kadencji 2010-2014 w ramach programu rządowego „Radosna Szkoła” zrealizowany został projekt pn. budowa placów zabaw. Komitet holenderski partycypował w kosztach budowy, przeznaczając na nią 5.000 euro. Place zabaw powstały przy szkole Podstawowej im. Jana Bogumiła Sokołowskiego w Czeszewie i przy Zespole Szkół im. Jana Pawła II w Orzechowie.

Na przestrzeni minionych czterech lat dwukrotnie w Miłosławiu przebywała delegacja członków Komitetu „Miłosław-Polska” z Bergen.

W roku 2011 obchodzono jubileusz 20-lecia współpracy pomiędzy gminą Bergen i gminą Miłosław. Burmistrz Gminy Bergen wystosował do Burmistrza i Przewodniczącego Rady Miejskiej w Miłosławiu zaproszenie na uroczystości w Bergen. Oficjalna delegacja z gminy Miłosław pojechała do Bergen w dniu 5 maja. Wizyta trwała trzy dni, a jej celem było podsumowanie 20-letniej współpracy. Ponadto w trakcie wizyty delegacja zwiedziła stolicę północnej Brabancji - Den Bosch.

We wrześniu w gminie Miłosław gościł Burmistrz Dick Klaverdijk. Była to wizyta szczególna, związana z przejściem na emeryturę Burmistrza Klaverdijk'a, który był inicjatorem nawiązania współpracy między gminami i ponad 20-letnim jej patronem. Podczas uroczystości przedstawiciele różnych grup społecznych dziękowali Burmistrzowi za współpracę, rozwijanie więzi między mieszkańcami obu gmin, umożliwianie wzajemnego poznawania historii i warunków życia oraz za wszelką pomoc. Od września 2011 r. Burmistrzem Gminy Bergen jest pani Manon Pelzer.

Od roku 2013 w trosce o dobrą kondycję zdrowotną seniorów Miłosławskie Stowarzyszenie Niesienia Pomocy Chorym i Niepełnosprawnym realizuje program profilaktyczny „Aktywny Senior”, adresowany dla osób w wieku 60+. Stowarzyszenie otrzymało ze strony holenderskiej dofinansowanie na ten cel w wysokości 30 301,00 złotych. Zajęcia gimnastyczne odbywają się pod kierunkiem pani Agnieszki Chojnackiej w sali gimnastycznej przy Szkole Podstawowej w Bugaju, a uczestniczy w nich 35 osób.

Członkowie Komitetu z Bergen odwiedzili Miłosław podczas obchodów 700-lecia miasta w 2014 r. Swoją obecność w dniu 27 lipca podkreślili wkopaniem kapsuły czasu, posadzeniem drzewa przyjaźni polsko-holenderskiej i ufundowaniem ławki przyjaźni, która została umocowana na skwerze przy ul. Zamkowej w Miłosławiu. Podczas uroczystości Ambasador Królestwa Holandii w Polsce pan Paul Bekkers wręczył Burmistrzowi Zbigniewowi Skikiewiczowi i Przewodniczącej miłosławskiego Komitetu pani Krystynie Dopierale królewski medal Oranje-Nassau za wybitne osiągnięcia we współpracy pomiędzy Holandią a Polską, jako uhonorowanie wkładu pracy i zaangażowania w pracę komitetów i osiągniętych efektów.

Raport opracowali pracownicy Urzędu Gminy Miłosław oraz szefowie jednostek organizacyjnych gminy i gminnych instytucji kultury.